

HÅLLBARHETSBEDÖMNING ÖVERSIKTSPLAN FÖR DANDERYDS KOMMUN

MED MKB FÖR STRATEGISK
MILJÖBEDÖMNING

HÅLLBARHETSBEDÖMNING ÖVERSIKTSPLAN FÖR DANDERYDS KOMMUN

Med MKB för strategisk miljöbedömning

BESTÄLLARE

Danderyd kommun

Kontaktperson: Staffan Lind

KONSULT

WSP Samhällsbyggnad

WSP Sverige AB

121 88 Stockholm-Globen

Besök: Arenavägen 7

Tel: +46 10 7225000

wsp.com

Uppdragsansvarig: Oskar Wallgren

Medverkande utredare:

Filippa Pershagen, Hanna Ljungqvist, Emmelie Nilsson

Granskare: Emma Hell Lövgren

SAMLAD BEDÖMNING AV PLANFÖRSLAGET

För alla nya översiktsplaner ska en strategisk miljöbedömning genomföras. Syftet med en sådan bedömning är att integrera miljöaspekter i planen så att en hållbar utveckling främjas.

Miljöbedömningen genomförs parallellt med, och integrerat i, planprocessen. Danderyds kommun har valt att utvidga bedömningen till att också inkludera sociala och ekonomiska konsekvenser. Detta avsnitt sammanfattar konsekvensbeskrivningen för Danderyds kommuns nya översiktsplan så här långt, inför samråd. Texten utgör en icke-teknisk sammanfattning av arbetet.

I planförslaget definieras fyra målområden, med tillhörande målbilder och övergripande mål för hela kommunens framtida rumsliga utveckling och fysiska planering. Dessa ligger till grund för planens förslag på hur mark- och vattenområden ska utvecklas.

Planförslaget är i första hand inriktat på utveckling av ny eller ändrad bebyggelse inom 15 områden för vilka fördjupade utredningar ska klargöra behov och möjligheter till nybyggnation. I övrigt ska utvecklingen i redan byggda områden bidra till ett varierat utbud, samtidigt som kulturhistoriska, arkitektoniska, miljömässiga och friluftrelaterade intressen bevaras och/eller utvecklas. Kommunen har inget uttalat mål för vilken befolkningstillväxt som planen ska möjliggöra.

Den exakta omfattningen av den föreslagna tillkommande bebyggelsen är inte beskriven. Sammantaget medger planen en relativt försiktig utveckling av kommunens markanvändning. Omfattningen av negativa miljökonsekvenser till följd av ändrad markanvändning bedöms generellt sett som liten.

Lokalisering av bebyggelse och verksamheter ska enligt plan-och bygglagen (PBL) vara lämplig utifrån beskaffenhet, läge och behov. Frågor kopplat till hälsa, säkerhet och risk ska vara centrala vid en sådan prövning. I planförslaget föreslås ny bebyggelse i flera utredningsområden med jämförelsevis dåliga förutsättningar vad gäller t.ex. buller, luftkvalitet, markföroreningar och klimatrelaterade risker. Det är angeläget att dessa förutsättningar klarläggs i mer detalj och att det finns en öppenhet för att undanta områden från vidare utredning om de inte visar sig klara PBL:s lämplighetskrav.

Kommunens demografi är en förutsättning som utgör grund för kommunens planarbete. Kommunen gör bedömningen att befolkningens sammansättning över tid kommer att påverka försörjningskvoten negativt och att ett överskott på t.ex. skolor kommer att uppstå. Kommunalekonomin kan dessutom påverkas påtagligt. Planförslaget hanterar inte denna fråga strategiskt – varken markanvändning eller planeringsriktlinjer är utformade för att möta framtidens demografi. Översiktsplanen skulle bättre kunna bidra till kommunens samlade utveckling med en tydligare koppling mellan demografi, hushållens sammansättning, och planering för bostadsutbud för olika typer av behov i olika kommundelar.

Miljökonsekvenser

Danderyds ambition är att *sjöar och vattendrag* ska vara ekologiskt hållbara och att deras variationsrika livsmiljöer ska ha goda livsförhållanden. Dagvattenhantering och påverkan på ytvatten lyfts fram som de stora utmaningarna kopplat till kommunens vatten. Utifrån den begränsade exploatering som planen medger, kombinerat med de åtgärder för rening och fördröjning av dagvatten som beskrivs bedöms planförslaget sammantaget innebära positiva konsekvenser för kommunens ytvatten och möjligheterna att nå miljökvalitetsnormerna. Planförslaget hantering av grundvatten är inte lika omfattande och medför en risk för att viktiga frågor som rör kommunens grundvatten missas.

Danderyd har flera områden med höga *naturvärden*. Ett av de övergripande målen i planen är att kommunen ska ha en grön och hälsosam livsmiljö för alla. Nybyggande ska koncentreras till kollektivtrafiknära lägen och anpassas till Danderyds gröna stadslandskap. Ekologiskt känsliga områden ska värnas och den biologiska mångfalden stärkas. Planförslaget pekar ut kustlinjen, de större sammanhängande skogsområdena, ek-, ädellöv- och barrskogsmiljöer men även naturen i villa- och trädgårdsstaden med ett särskilt värde som ska värnas. De övergripande målen samt de åtgärder som presenteras i planförslaget är ambitiösa. Viljeriktningen är att stärka naturvärden och ekologiska samband. Konkreta riktlinjer eller krav knutna till de föreslagna utredningsområdena saknas dock. Planförslaget medger sammantaget att en mycket liten del naturmark tas i anspråk, och varken grönstruktur eller biologiska mångfald bedöms påverkas i någon betydande utsträckning.

Planförslaget har en hög ambitionsnivå för att tillvarata och bevara *kultuhistoriska värden*. Historiska och kulturella värden som skapar identitet och karaktär ska bevaras och utvecklas. Planförslagets riktlinjer vägleder fortsatt planering och pekar ut att kultuhistoriskt värdefull bebyggelse ska bevaras. Ny bebyggelse ska vid förtätning ta hänsyn till den befintliga byggda miljön och stor restriktivitet ska gälla vid förtätning och avstyckning inom villaområden. Planförslaget innebär att en stor del av kommunens kultuhistoriska värden bevaras och det bedöms ge tillräcklig vägledning för att i efterföljande planering skydda och utveckla dessa värden.

Planförslagets konsekvenser i termer av *klimatpåverkan* är svårbedömda. Bilens framkomlighet beskrivs som en fortsatt prioriterad fråga. Samtidigt presenteras flera inriktningar för att uppmuntra eller på annat sätt påverka invånarna mot mindre klimatpåverkande beslut i vardagen, framförallt kopplat till hållbara transporter. Åtgärder för att nå målet är bland annat att minska transporternas negativa klimatpåverkan samt att vid nybyggnation prioritera kollektivtrafiknära lägen med tillgång till goda gång- och cykelförhållanden.

Sociala konsekvenser

Buller och dålig *luftkvalitet* är allvarliga problem i många tätbebyggda miljöer med mycket trafik. En övergripande inriktning i planförslaget är att luften i Danderyd ska vara så ren att människors hälsa samt djur, växter och kulturvärden inte skadas. Boendemiljöer, förskolor och skolors inne- och utomhusmiljö samt park- och rekreationsområden ska prioriteras vid bullerreducerande åtgärder. Planförslagets inriktning med bebyggelseutveckling längs E18-stråket bedöms dock öka risken att människor utsätts för buller över riktvärden samt ohälsosamma luftföroreningar. Utformningen av en tillkommande bebyggelse kan påverka situationen på enskilda platser positivt. En tunnelförläggning av E18 skulle förbättra luftkvalitet och bullernivåer avsevärt längs hela korridoren lokalt.

Trygghet och trivsel är viktiga för människors välbefinnande och för kommunens attraktivitet. Planförslaget har inriktningar bl.a. för att utveckla och bevara viktiga rekreationsstråk, säkerställa att det i varje kommundel finns en stor lekplats som är attraktiv för många, samt att placering och utformning av ny bebyggelse sker så att det inte hindrar det rörliga friluftslivet utan istället bidrar till utvecklade rekreationsstråk. Det finns också riktlinjer för trygghet i utemiljön, men enskilda platser som idag är otrygga identifieras inte. Sammantaget bedöms planen bidra till att stötta en trygg och trivsam utveckling.

Planförslaget har bedömts utifrån hur väl det möjliggör ett *Hållbart vardagsliv och levande samhällen*. Relevant riktlinje i planförslaget är t.ex. att en variation av bostadsutbudet i alla kommundelar ska prioriteras för att underlätta kvarboende i sin närmiljö. Hur behov av olika typer av bostäder ser ut i enskilda kommundelar klargörs dock inte. Att placera huvuddelen av ny bebyggelse i kollektivtrafiknära lägen som planförslaget lyfter bidrar till goda förutsättningar för ett hållbart vardagsliv. Det gör även satsningar på att stärka gång- och cykeltrafiken vilket gör det säkrare och attraktivare för fler att gå eller cykla till arbete, skola och andra målpunkter. Möjligheterna att, inom ramen för den fysiska

planeringen, möta de demografiska utmaningarna tas inte tillvara. Detta påverkar möjligheterna att i enskilda områden långsiktigt bibehålla ett befolkningsunderlag som medger fortsatt hög tillgänglighet till service, förskolor, skolor och andra offentliga tjänster.

All planering bör bidra till *inkludering och social sammanhållning*. Bebyggelsen i kommunen utgörs dels av ett centralt stråk med huvudsakligen högre bebyggelse med flerbostadshus, arbetsplatser och service, dels av en varierad småhusbebyggelse av trädgårdskaraktär med inslag av flerfamiljshus och lokala servicecentra. Planförslaget vill knyta samman kommunen med bättre förbindelser mellan kommundelarna. I varje kommundel ska det finnas goda möjligheter för olika slags idrotts- och motionsaktiviteter och finnas en större välutrustad lekplats. Lokaliseringen av sådana målpunkter kan bidra till att knyta samman olika bostadsområden genom att gemensamma mötesplatser för boende inom olika kommundelar skapas. Skolor kan fungera på samma sätt. Sammantaget bedöms planförslaget presentera ambitioner, mål och planeringsinriktningar som kan bidra till en utveckling mot en mer sammanhållen utveckling. En tydlighet i hur behoven ser ut i och mellan enskilda delområden och vilka insatser som rekommenderas skulle ge ökat stöd i den fortsatta planeringen.

Planförslaget uppmärksammar ett antal *risker* som är förknippade med områdena föreslagna för vidare utredning. Det handlar om klimatrelaterade risker som ras, skred och översvämning vid skyfall, men också förorenad mark eller radon. Det är positivt att en riskkartläggning genomförts men det framgår inte av planen hur resultaten omhändertagits, hur riskerna ska mildras eller om kartläggningen på något vis påverkat valet av lokaliseringar. Det går i nuläget inte att bedöma hur allvarliga riskerna sammantaget är. Det är därför angeläget med tydliga och transparenta motiv till varför utredningsområdena lokaliserats till platser där det finns identifierade risker.

Ekonomiska konsekvenser

I termer av *hushållning med mark, vatten och den fysiska miljön* har planförslaget små konsekvenser. Ny bebyggelse planeras i första hand i områdena intill E18 eller i anslutning till annan bebyggelse. Genom att bygga tätt i kollektivtrafiknära redan ianspråktaga områden bidrar planen till att hushålla med marken i den fysiska planeringen. Ingen jordbruksmark påverkas.

Planförslaget innehåller förhållandevis få konkreta förslag som direkt påverkar den *kommunala ekonomin*. Ingen större utveckling av nya bostadsområden pekas ut. Sådan utveckling kan annars vara förenad med stora kommunala kostnader för iordningställande av allmän platsmark, förbättring av gator och vägar samt komplettering av teknisk försörjning. Den demografiska utvecklingen kan på sikt påverka kommunens ekonomi avsevärt.

Planförslaget har relativt lite innehåll som direkt påverkar *näringslivets förutsättningar* i kommunen. Inget av de övergripande målen är inriktat på näringslivets behov, men inriktningen på tillgänglighet, attraktiva stadsmiljöer och goda kommunikationer gynnar nuvarande verksamheter i kommunen och kan bidra till att attrahera nya. Läget i regionen och tillgången på kvalificerad arbetskraft borde ge goda förutsättningar för näringslivet också framöver. Planen skulle kunna lyfta fram de speciella lägesegenskaper som framför allt knutpunkt Danderyd och Danderyds sjukhus har, och sätta områdets möjliga utveckling i ett regionalt perspektiv.

Innehåll

1	INLEDNING	8
2	PLANFÖRSLAGET	9
3	FÖRUTSÄTTNINGAR	12
3.1	PLANER OCH GÄLLANDE BESTÄMMELSER	12
3.2	RUFS 2050	12
3.3	ÖVERSIKTSPLAN 2006	13
4	RIKSINTRESSEN OCH ANDRA OMRÅDESSKYDD	15
4.1	RIKSINTRESSE KULTURMILJÖVÅRD	15
4.2	RIKSINTRESSE FÖR KOMMUNIKATIONER	16
4.3	RIKSINTRESSE FÖR FRILUFTSLIVET	16
4.4	NATURRESERVAT OCH TILLTRÄDESSKYDD	17
4.5	STRANDSKYDD	18
4.6	VATTENFÖREKOMSTER	19
4.7	ÖVRIGT SKYDDAT VATTEN	19
5	METOD	20
5.1	ARBETSSÄTT	20
5.2	VÄRDERING AV KONSEKVENSER	21
6	AVGRÄNSNING	22
6.1	AVGRÄNSNING I TID	22
6.2	AVGRÄNSNING I RUM	22
6.3	AVGRÄNSNING I SAK	22
6.4	EKOSYSTEMTJÄNSTER	23
7	MILJÖKONSEKVENSER	24
7.1	VATTEN (MB)	24
7.2	NATUR (MB)	26
7.3	BEBYGGELSE, KULTURMILJÖ OCH LANDSKAP (MB)	28
7.4	KLIMATPÅVERKAN (MB)	30
8	SOCIALA KONSEKVENSER	33
8.1	HÄLSA OCH LIVSMILJÖ (MB)	33
8.2	TRYGGHET OCH TRIVSEL	36
8.3	HÅLLBART VARDAGSLIV OCH LEVANDE SAMHÄLLEN	38
8.4	INKLUDERING OCH SOCIAL SAMMANHÅLLNING	40
8.5	RISK OCH KLIMATANPASSNING (MB)	41
9	EKONOMISKA KONSEKVENSER	44
9.1	HUSHÅLLNING MED MARK, VATTEN OCH DEN FYSISKA MILJÖN I ÖVRIGT (MB)	44

9.2	KOMMUNAL EKONOMI	45
9.3	FÖRUTSÄTTNINGAR FÖR NÄRINGSLIVET	46
10	ALTERNATIV	47
10.1	MILJÖNS SANNOLIKA UTVECKLING OM PLANEN INTE ANTAS	47
10.2	AVFÄRDADE ALTERNATIV	49
11	SAMLAD BILD	50
11.1	KONSEKVENSERNA SAMMANFATTADE	50
11.2	PLANFÖRSLAGET OCH MILJÖKVALITETSMÅLEN	53
11.3	FORTSATT ARBETE	55
12	REFERENSER	56

Figur 1.	Markanvändningskarta, Danderyds översiktsplan.....	11
Figur 2.	Markanvändningskarta från RUF5 2050 som visar Danderyds kommun	12
Figur 3	Markanvändningskarta tillhörande Danderyds kommuns översiktsplan 2006.....	13
Figur 4.	Vägledande och styrande dokument av relevans för översiktsplaneringen i kommunen.	14
Figur 5	Kommunens två riksintresseområden för kulturmiljövården.	15
Figur 6	Riksintressen för kommunikation.	16
Figur 7	Område utpekade som riksintresse för friluftslivet	16
Figur 8.	Kommunens naturreservat, samt delar av öarna i Stora Värtan som omfattas av tillträdesförbud.....	17
Figur 9.	Karta över nordöstra Danderyd med Rinkebyskogen	17
Figur 10.	Strandskyddsförhållanden	18
Figur 11.	Generell modell för hållbarhetskonskvensbedömning.	20

1 INLEDNING

En översiktsplan beskriver en kommuns avsikter i fråga om mark- och vattenanvändning, bebyggelseutveckling, riksintressen och allmänna intressen i övrigt. Alla kommuner ska ha en aktuell översiktsplan. Danderyd kommuns gällande översiktsplan antogs av kommunfullmäktige år 2006. Sedan dess har kommunen utvecklats och behovet av en ny översiktsplan vuxit fram. Kommunfullmäktige gav år 2018 kommunstyrelsen i uppdrag att ta fram en ny översiktsplan (ÖP).

I arbetet med att ta fram översiktsplanen har kommunen deltagit i och fått stöd från länsstyrelsen i Stockholm och Kungliga tekniska högskolan (KTH) genom EKLIPS-projektet (energi och klimat i fysisk planering genom lokal och regional samverkan). Syftet med projektet var att lyfta energi- och klimatfrågorna i den fysiska planeringen och öka kunskapen om dessa.

Parallellt med översiktsplanen har arbete pågått med framtagande av ett miljö- och klimatprogram för Danderyds kommun 2021–2030. Programmet antogs av kommunfullmäktige i december 2020. Det ersätter tidigare miljöprogram och klimat- och energistrategi. Andra styrdokument som har relevans för ÖP-arbetet och är under framtagande är exempelvis vattenplan och dagvattenplan, trafikstrategi samt klimatanpassningsplan.

Enligt 6 kap. 3 § miljöbalken ska en kommun som upprättar en plan eller ett program som krävs i lag eller annan författning göra en strategisk miljöbedömning om genomförandet av planen, programmet eller ändringen kan antas medföra en betydande miljöpåverkan. En översiktsplan anses alltid medföra sådan påverkan. Miljöbedömningsarbetet ska dokumenteras i en konsekvensbeskrivning.

I syfte att skapa ett bredare beslutsunderlag har Danderyds kommun valt att genomföra miljöbedömningen som en del av en bredare *hållbarhetsbedömning*. I denna konsekvensbeskrivning redovisas därför planens konsekvenser i termer av hållbar utveckling samlad, med de delar som utgör miljökonsekvensbeskrivning enligt miljöbalkens krav tydligt markerade.

Rapporten har följande delar: I kapitel 2 beskrivs kortfattat planförslagets huvudsakliga innehåll. Kapitel 3 redovisar förutsättningarna för planeringen i kommunen, och det efterföljande kapitlet de riksintressen och andra områdesskydd som påverkar planeringen. Kapitel 5 summerar den metod som använts i arbetet med hållbarhetsbedömningen och kapitel 6 den avgränsning som gjorts. Planförslagets miljömässiga, sociala och ekonomiska konsekvenser redovisas i kapitlen 7-9. I vart och ett av avsnitten i dessa kapitel ges konkreta förslag på hur planförslaget kan utvecklas och kompletteras inför nästa skede.

Alternativ och miljöns sannolika utveckling om planen inte antas redovisas i kapitel 10. I kapitel 11 ges en samlad bild av konsekvenserna, tillsammans med förslag på fortsatt arbete i planeringen i stort.

2 PLANFÖRSLAGET

Danderyds nya översiktsplan utgår från Agenda 2030 och de 17 globala mål som FN:s medlemsländer har enats om. Vidare utgår planen även från de 16 svenska miljömålen. Kommunens övergripande vision är att Danderyd ska vara Sveriges bästa kommun att leva, bo och verka i. Danderyd ska möta invånarnas behov genom hela livet. I Danderyd ska den moderna trädgårdsstaden kombineras med hållbar stadsmiljö och kommunens utveckling ska kännetecknas av engagemang och delaktighet. I arbetet med att nå sin vision har kommunen tagit fram fem strategier: hög tillgänglighet, stor valfrihet, hög effektivitet, hög attraktivitet och stark utveckling.

I förslaget till ny översiktsplan definieras fyra målområden, med tillhörande målbilder och övergripande mål för hela kommunens framtida rumsliga utveckling och fysiska planering. Målområdena ligger till grund för planens förslag på hur mark- och vattenområden ska utvecklas. De är:

- Bygga och bevara för idag och imorgon
- Grön och hälsosam livsmiljö för alla
- Trygga och inbjudande utemiljöer och mötesplatser
- Hållbara resor och transporter

Målområdena redovisas i den långsiktiga utvecklingsinriktningen för kommunen, i de riktlinjer för planeringen som presenteras samt i mark- och vattenanvändningskartan och dess utredningsområden.

Planförslaget saknar mål för hur många bostäder eller arbetsplatser som den föreslagna markanvändningen ska ge plats för.

Planförslagets utvecklingsinriktning redovisar kommunens långsiktiga intentioner och prioriteringar för kommunens planering. Utvecklingsinriktningen beskriver de viktigaste strategiska sambanden som påverkar kommunens långsiktiga utveckling med ställningstaganden för hur dessa strukturer bör utvecklas, även i ett mellankommunalt och regionalt sammanhang. Utvecklingsinriktningen beskrivs utifrån de övergripande strukturerna för kommunikationer, bebyggelse samt natur och friluftsliv.

Utvecklingsinriktningen för bebyggelse är att kommunen tar höjd för det regionala behovet av nya bostäder och arbetsplatser i norra Storstockholm. Större delen av bebyggelseutvecklingen i Danderyd föreslås även fortsättningsvis ske längs E18-stråket i nord-sydlig riktning. Kommunens fyra kommundelscentra är viktiga lokala platser som föreslås ges möjlighet att utvecklas och kompletteras vad gäller både utemiljö och serviceutbud samt vid behov även bebyggelse. Mörby centrum och Knutpunkt Danderyd utvecklas och förväntas på sikt kopplas ihop till ett gemensamt centrumområde för kommunen. Rinkeby lyfts som en möjlig ny kapacitetsstark kollektivtrafiknod med goda regionala kopplingar vilket skapar möjlighet att utveckla en ny relativt tätbebyggd funktionsblandad stadsdel.

Utvecklingsinriktningen för kommunikationer beskriver hur den lokala och regionala kollektivtrafiken byggs ut. Det ska ske genom utbyggnad av spårbunden kollektivtrafik till centrala Stockholm och Odenplan i söder, Solna/Kista i sydväst samt till Täby och Arlanda i norr. Utrymme för busskörfält ska även säkerställas på E18. Utveckling av gång- och cykelvägnätet beskrivs med prioriteringar av stärkta förbindelser västerut mot Sollentuna, Solna och Kista samt en snabb cykelpendlingsväg mot Stockholm/Solna i söder och Täby i norr. Båtpendling ska även stärkas med fler hållplatser.

Utvecklingsinriktningen för natur och friluftsliv beskriver hur Danderyds gröna karaktär bevaras och möjligheter till ett aktivt frilufts- och fritidsliv utvecklas. Områden där förbättrade gröna samband prioriteras, huvudsakligen över/under E18, identifieras. Genom att förbättra kommunens gröna samband stärks även de regionala ekologiska funktionerna. Kommunens strandlinje lyfts som en viktig resurs att bevara och utveckla för såväl människor och djur som för den biologiska mångfalden. Idrottsplatser och andra rekreationsanläggningar ska bibehållas i kommunens stadsdelar och mark

ska säkerställas för fortsatt goda möjligheter att rida, spela golf och utföra andra idrotts- och rekreationsaktiviteter. Obebyggda lågpunkter i terrängen bevaras och utvecklas för att kunna fördröja och rena dagvatten vid snösmältning och omfattande nederbörd. Kommunens naturreservat bevaras.

I översiktsplanens markanvändningskarta pekas 15 st. utredningsområden ut. I kartan indikeras områdena med symboliska ringar som visar läge och ungefärlig utbredning, se Figur 1 på sida 11. För respektive utredningsområde redovisas kortfattat tilltänkt framtida användning. Utöver utredningsområden föreslås befintlig markanvändning fortsätta inom områden markerade som mångfunktionell bebyggelse eller sammanhängande bostadsbebyggelse. Kategorin mångfunktionell bebyggelse omfattar bebyggelse med stads- och tätortsmässig karaktär och avser huvudsakligen bostäder, kontor, handel, parker eller annan verksamhet som är förenlig med bostäder. Sammanhängande bostadsbebyggelse avser huvudsakligen bostäder men med vissa kompletterande servicefunktioner som skolor, lokal handel och service eller fritidsanläggningar.

I slutet av 2019 genomfördes workshops för översiktsplanen med förtroendevalda och ledningsgrupp i kommunen. Under sommaren 2020 genomfördes en medborgardialog i form av en digital enkät. Enkäten utgick från samma frågeställningar som workshopen. Resultatet av dessa aktiviteter tillsammans med kommunens vision och övriga utredningar utgör grunden för planen.

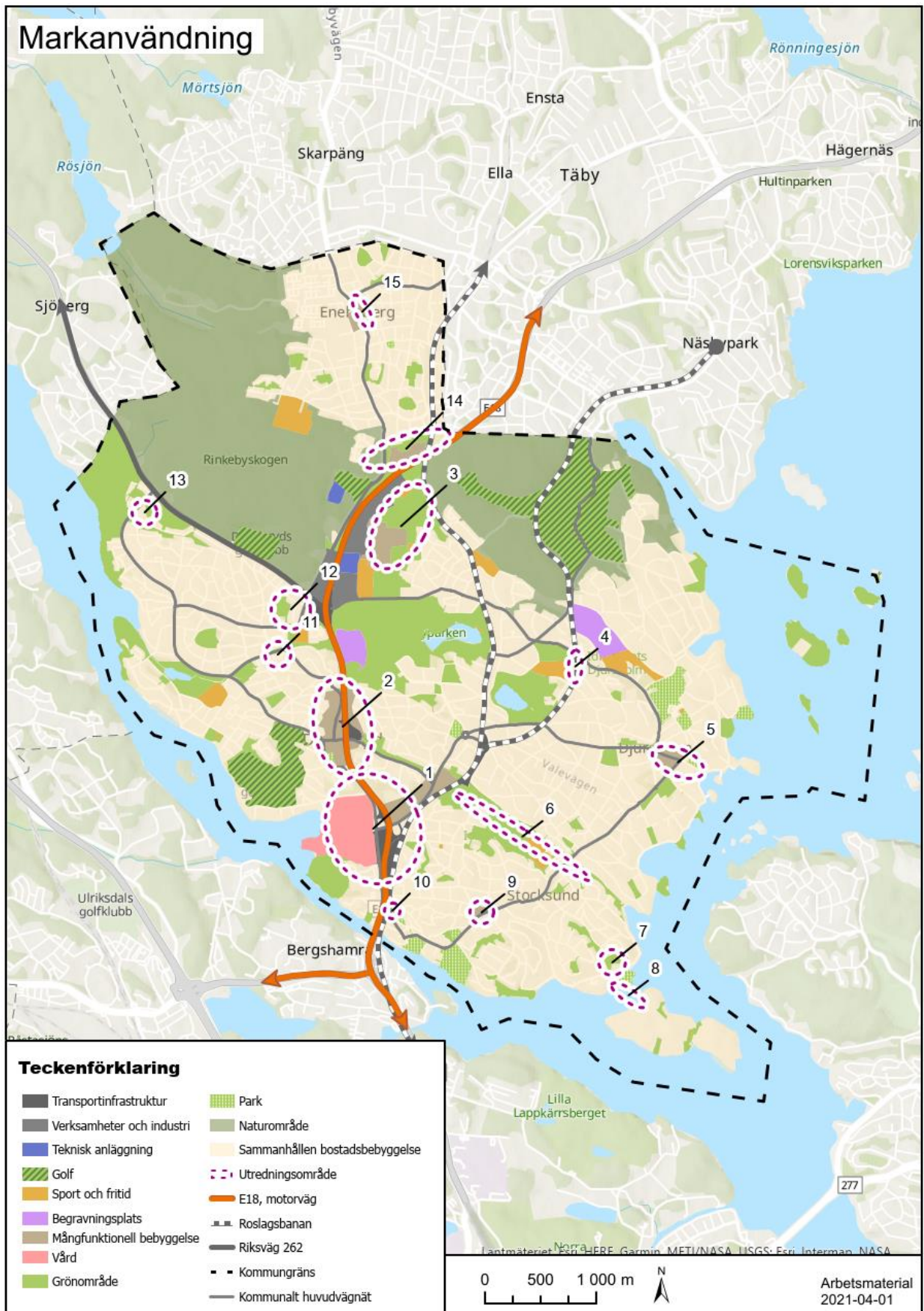

Figur 1. Markanvändningskarta, Danderyds översiktsplan.

3 FÖRUTSÄTTNINGAR

Danderyds kommun är en kustkommun som ligger mindre än 1 mil norr om Stockholm. Kommunen omges av vatten i alla väderstreck utom i norr där kommunen gränsar till Sollentuna och Täby. Kommunens maritima gräns är mot Solna i sydväst, Sollentuna i väster, Stockholm i syd samt Lidingö, Vaxholm, Österåker och Täby i öster. Danderyds kommun är en av landets till ytan minsta kommuner med en areal på cirka 28 kvadratkilometer. I kommunen bor drygt 32 000 invånare¹. Kommunen är av historiska skäl uppdelad i fyra kommundelar: Enebyberg, Danderyd, Stocksund och Djursholm.

Alla kommundelar har ett eget centrum. I kommunens södra del ligger Danderyds sjukhus, en stor arbetsplats, viktig regional målpunkt och omstigningsstation mellan buss, tunnelbana och Roslagsbanan. De allmänna kommunikationerna inom kommunen består av bussförbindelser samt Roslagsbanan genom Stocksund, Djursholm och Enebyberg. Tunnelbanas röda linje går även till Mörby centrum, vilket är Danderyds kommuncentrum.

3.1 PLANER OCH GÄLLANDE BESTÄMMELSER

3.1.1 RUFSS 2050

I Stockholms regionala utvecklingsplan, RUFSS 2050, pekas området runt Danderyds sjukhus och Mörby centrum ut som ett strategiskt stadsutvecklingsläge, se Figur 2. Resten av kommunen pekas ut som primärt eller sekundärt bebyggelseläge. Med strategiskt stadsutvecklingsläge avses områden med hög kollektivtrafiktillgänglighet med hög potential att utveckla täta och sammanhängande stadsmiljöer. De primära bebyggelselägena har enligt RUFSS 2050 potential att utvecklas till täta och sammanhängande miljöer med vissa urbana kvaliteter. I sekundära bebyggelselägen finns potential att komplettera och utveckla området, men ny bebyggelse bör lokaliseras till lägen med högre regional tillgänglighet.

I RUFSS 2050 markanvändningskarta identifieras även tillgänglighetsbehov. Tillgänglighetsbehovet redovisas på ett övergripande sätt som behov som har identifierats för att utveckla det regionala transportsystemet i ett 2050-perspektiv. I Danderyd är det sambandet i nordöst-sydvästlig riktning från Täby genom Danderyd vidare mot Sollentuna som markerats som ett stråk där tillgängligheten kan

förbättras. Det identifierade stråket löper genom området utpekat som grön värdekärna i grön kil.

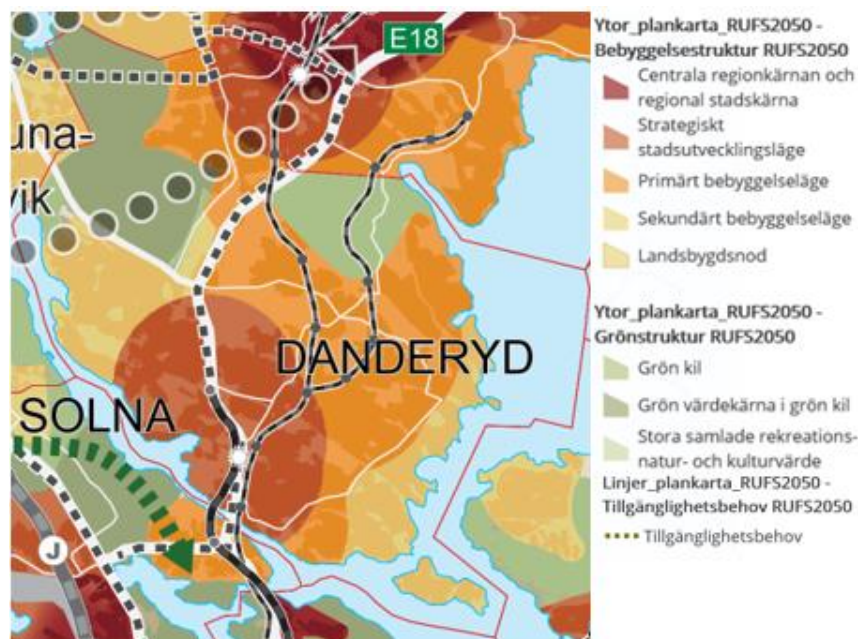

Figur 2. Markanvändningskarta från RUFSS 2050 som visar Danderyds kommun. Källa: RUFSS 2050

¹ Danderyds kommuns hemsida "kommunfakta"

3.1.2 Översiktsplan 2006

I gällande översiktsplan från 2006 presenteras en övergripande inriktning för utvecklingen i Danderyds kommun. I den tillhörande markanvändningskartan illustreras inriktningen för framtidens markanvändning, se Figur 3 Markanvändningskarta tillhörande Danderyds kommuns översiktsplan 2006. Källa: Danderyds kommun, 2006. I översiktsplanen presenteras även en övergripande vision att Danderyds kommun ska utvecklas så att de olika kommundelarna sammanbinds. Utvecklingen av attraktiv bebyggelse längs E18 ges som exempel på hur barriäreffekterna och därmed störningarna från E18 kan minska.

Visionen är även att Danderyds identitet som bygger på trädgårdsstadens värden med en bebyggelse integrerad i naturmiljön ska bevaras. Invånarna i Danderyd ska erbjudas ett varierat bostadsutbud i boendemiljöer med speciella kvaliteter. I Danderyd ska även näringslivet ges förutsättningar till fortsatt utveckling i goda kommunikationslägen. Det ska finnas konkurrenskraftig och varierad handel och annan service i kommunen.

Se vidare kap. 10 *Alternativ* där skillnader mellan planförslaget och gällande ÖP beskrivs.

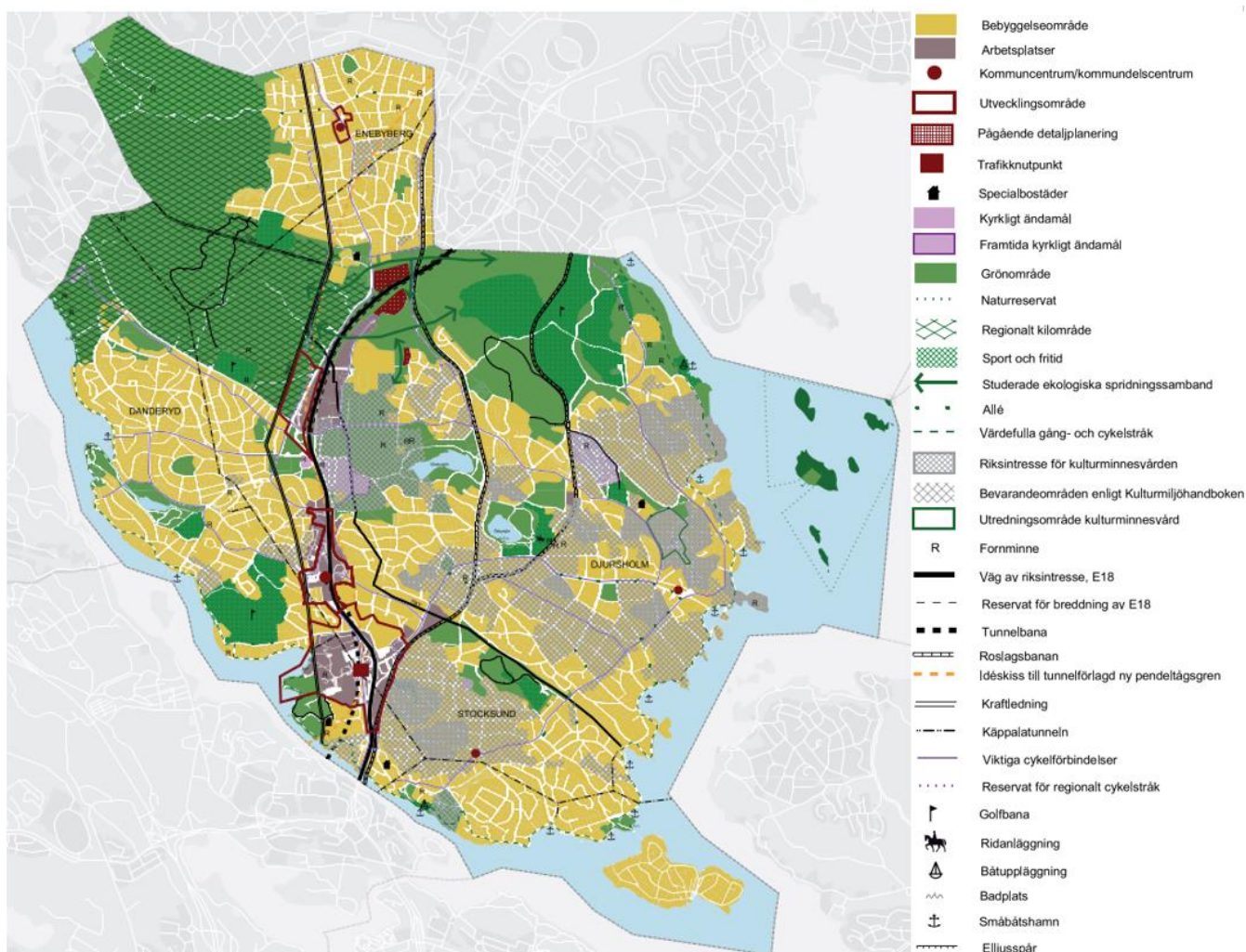

Figur 3 Markanvändningskarta tillhörande Danderyds kommuns översiktsplan 2006. Källa: Danderyds kommun, 2006.

3.1.3 Vägledande och styrande dokument

Parallellt med översiktsplanen finns det flera program, planer och strategier som på olika sätt relaterar till planens syfte och mål, och som tillämpas tillsammans med planen i olika beslutssituationer. Vilka dessa vägledande och styrande dokument är illustreras i Figur 4 nedan.



Figur 4. Vägledande och styrande dokument av relevans för översiktsplaneringen i kommunen.

4 RIKSINTRESSEN OCH ANDRA OMRÅDESSKYDD

I detta avsnitt beskrivs riksintressen och andra skyddade områden inom kommunen som bedöms vara relevanta för hållbarhetsbedömningen.

Sedan år 2015 arbetar länsstyrelsen med en översyn av riksintressen för kulturmiljövården i länet. Inom Danderyds kommun innebär det en översyn av kommunens två riksintressen för kulturmiljövården, se *avsnitt 4.1* nedan. Översynen innebär att nya kunskapsunderlag kommer att tas fram och att värdetexter, urval och avgränsningar ses över. Det är Riksantikvarieämbetet som beslutar om dessa och syftet med uppdraget är att minska den areella omfattningen för landet som helhet. Danderyds kommun har tagit del av förslag på revidering och de två riksintresseområdena för kulturmiljö i kommunen föreslås att öka i omfattning. Arbetet med översynen beräknas att vara klart under våren 2021².

Sedan januari 2020 genomförs en nationell översyn av kriterierna för mark- och vattenområden av riksintresse för bland annat naturvården, friluftslivet, kulturmiljövården och anläggningar för kommunikationer. Det är de centrala myndigheterna Naturvårdsverket, Riksantikvarieämbetet, Energimyndigheten, Tillväxtverket och Trafikverket som genomför arbetet på uppdrag av regeringen. Varje myndighet ska göra en översyn av sina respektive anspråk på områden av riksintressen och Boverket är samordnande myndighet i uppdraget. Översynen delredovisades under november 2020 och ska slutredovisas senast den 15 september 2021³.

I analysen i föreliggande rapport används de nu gällande gränserna för respektive riksintresse.

4.1 Riksintresse kulturmiljövård

I Danderyd finns två områden av riksintresse för kulturmiljövården enligt 3 kap 6 § miljöbalken: Djursholm villastad och Stocksund villastad, se Figur 5. Djursholm villastad utgör landets första som förort anlagda villastad, grundad på privat initiativ, och utgör förebild för flera liknande efterföljande samhällen.

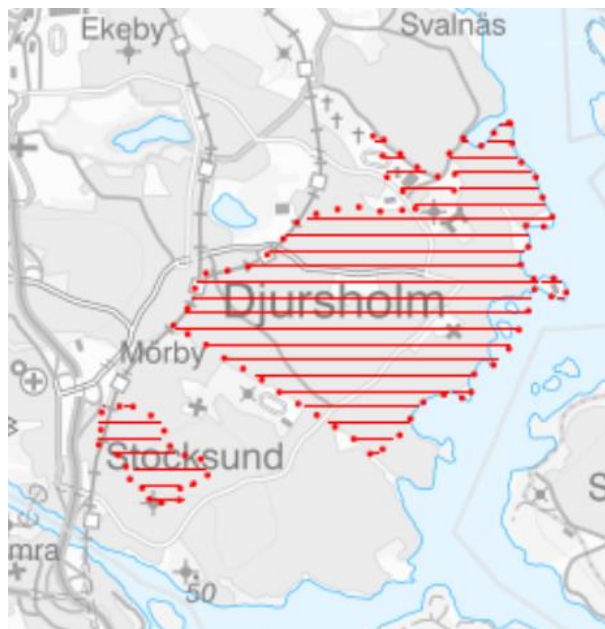

Figur 5 Visar kommunens två riksintresseområden för kulturmiljövården. Källa: Boverket, 2020.

² Länsstyrelsen i Stockholm: <https://www.lansstyrelsen.se/stockholm/samhalle/kulturmiljo/riksintressen-for-kulturmiljovarden.html>

³ Regeringskansliet: <https://www.regeringen.se/pressmeddelanden/2020/01/antalet-riksintressen-ska-minska/>

4.2 RIKSINTRESSE FÖR KOMMUNIKATIONER

I Danderyds kommun finns två riksintressen för kommunikationer utpekade av Trafikverket. Dessa skyddas enligt 3 kap. 8 § miljöbalken. E18 och Roslagsbanan löper i nord-sydlig riktning genom kommunen se Figur 6. E18 löper centralt genom kommunen och passerar bland annat Mörby centrum.

Roslagsbanan består av totalt tre linjer vilka helt delar spårlinje i den södra delen av kommunen och in mot Stockholm. Norr om Djursholms Ösby delar sig Roslagsbanan i två separata linjer norrut. Den västra spårlinjen löper genom Enebyberg (linjerna mot Kårsta och Österskär) och den östra spårlinjen löper genom Djursholm (linjen mot Näsbypark).

Figur 6 Riksintressen för kommunikation, E18 i brun, Roslagsbanan i orange. Källa: Boverket, 2020.



4.3 RIKSINTRESSE FÖR FRILUFTSLIVET

Inom Danderyds nordvästra del finns ett litet område som ingår i utpekat riksintresse för friluftslivet enligt 3 kap. 6 § miljöbalken, se Figur 7. Riksintresset Rösjön-Vallentunasjön-Rönninge by FAB 12 utgörs av ett större område som sträcker sig över kommunerna, Danderyd, Sollentuna, Täby, Upplands-Väsby, Vallentuna. Det är endast en liten del av riksintresseområdet som ligger inom Danderyds kommun.



Figur 7 Område utpekat som riksintresse för friluftslivet markerat i blått skrafferat, kommungränsen markeras i lila och den del som är belägen i Danderyd inom svart cirkel. Källa: Naturvårdsverket, 2020.

4.4 NATURRESERVAT OCH TILLTRÄDESSKYDD

I Danderyd finns två kommunala naturreservat som skyddas enligt 7 kap. 4 § miljöbalken, Ekebysjön och Öarna i Stora Värtan. Tre av öarna i Stora Värtan omfattas även av tillträdeskydd, se Figur 8. Tillträdesförbudet är tidsbestämt och infaller under en bestämd period varje år i syfte att bevara fågelfaunan.

År 2014 beslutade kommunfullmäktige även att stora delar av Rinkebyskogen skulle vara skyddat genom naturreservat. Innan naturreservatet Rinkebyskogen kan verkställas krävs ytterligare ett beslut i kommunfullmäktige. Kommunen arbetar för närvarande med att ändra föreskrifterna för naturreservatet så att det kan registreras av länsstyrelsen. I Figur 8 nedan illustreras kommunens naturreservat Ekebysjön och Öarna i Stora Värtan samt Rinkebyskogen.

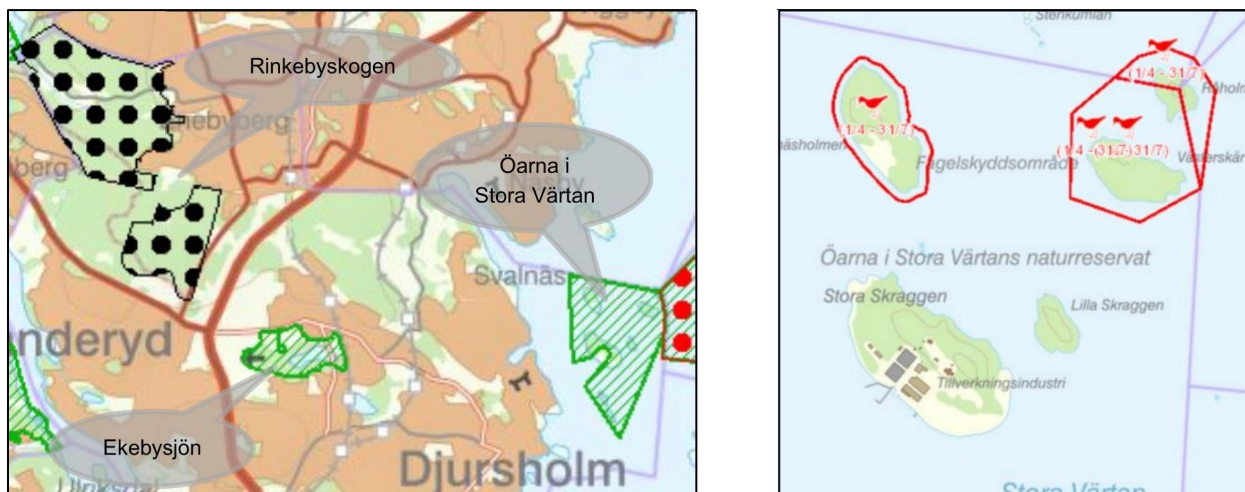

Figur 8. Till vänster en karta som visar kommunens naturreservat, till höger karta som visar de delar av öarna i Stora Värtan som omfattas av tillträdesförbud (markeras med röd linje). Källa: Naturvårdsverket, 2020.

Sedan beslutet om att göra Rinkebyskogen till naturreservat har kommunen förvärvat mer av skogsområdet i Rinkebyskogen. I nuläget utreder kommunen om tomten Danderyd 2:22 också ska ingå i reservatet, se figur 9. Utredning är dock för närvarande i ett tidigt skede och inget beslut har ännu fattats av kommunstyrelsen.



Figur 9. Karta över nordöstra Danderyd med Rinkebyskogen, tomt Danderyd 2:22 markerad i blått.

4.5 STRANDSKYDD

Miljöbalkens bestämmelser om strandskydd syftar till att hålla stränder fria från bebyggelse för att trygga allmänhetens tillgång till platser för bad och friluftsliv samt skydda värdefull flora och fauna. Det generella strandskyddet är 100 meter på land och 100 meter ut i vattnet. Strandskyddet kan utvidgas till 300 meter för stränder som är särskilt värdefulla. I Danderyd gäller strandskydd för mindre, oplanerade områden vid Sättra äng, vid Rösjön och för de små öarna i Värtan samt inom detaljplan vid Cedergrenska parken och Sättra ängar. Vid Rösjön och Sättra äng är strandskyddet utvidgat till 300 meter. I kommunens övriga strandområden är strandskyddet upphävt, se Figur 10. I samband med att nya detaljplaner upprättas återinträder strandskyddet.



Figur 10. Karta som visar områden med utvidgat strandskydd i rosa och gällande strandskydd inom detaljplanelagt område i gult skrafferat. Källa: Länsstyrelsen, 2020.

4.6 VATTENFÖREKOMSTER

I Danderyd finns totalt fyra ytvattenförekomster och två grundvattenförekomster (med definition enligt EU:s vattendirektiv). Ingen av vattenförekomsterna ligger helt inom kommunens gränser. I Danderyds kommun omfattas samtliga kustvatten av miljökvalitetsnormer för ytvatten men av kommunens sjöar är det endast Rösjön som omfattas. Ytvattenförekomster i Danderyd är således sjön Rösjön samt kustvattnen Edsviken, Stora Värtan och Lilla Värtan.

Grundvattenförekomsterna är Täby-Danderyd som delvis berör kommunens norra del och Stockholmsåsen som angränsar kommunens del av Edsviken. Den nuvarande statusen samt kvalitetskravet för samtliga vattenförekomster i kommunen presenteras nedan i Tabell 1.

Tabell 1 Statusklassning och kvalitetskrav för Danderyd vattenförekomster.

Ytvattenförekomst	Status	Ekologisk status	Kemisk status
Rösjön	Befintlig status	God ekologisk status	Uppnår ej god status
	Kvalitetskrav	God ekologisk status	God kemisk status med vissa undantag*
Edsviken	Befintlig status	Otillfredsställande ekologisk status	Uppnår ej god status
	Kvalitetskrav	God ekologisk status år 2027	God kemisk status med vissa undantag**
Lilla Värtan	Befintlig status	Otillfredsställande ekologisk status	Uppnår ej god status
	Kvalitetskrav	Måttlig ekologisk status år 2027	God kemisk status med vissa undantag**
Stora Värtan	Befintlig status	Måttlig ekologisk status	Uppnår ej god status
	Kvalitetskrav	God ekologisk status år 2027	God kemisk status med vissa undantag***
Grundvattenförekomst	Status	Kvantitativ status	Kemisk status
Täby-Danderyd	Befintlig status	God status	God status
	Kvalitetskrav	God kvantitativ status	God kemisk grundvattenstatus
Stockholmsåsen	Befintlig status	God status	God status
	Kvalitetskrav	God kvantitativ status	God kemisk grundvattenstatus

*Undantag mindre stränga krav: bromerad difenyleter (PDBE) och kvicksilver och kvicksilverföreningar.

**Undantag mindre stränga krav: bromerad difenyleter (PDBE) och kvicksilver och kvicksilverföreningar. Undantag tidsfrister: Tributyltenn föreningar (2027) och Antracen (2027).

***Undantag mindre stränga krav: bromerad difenyleter (PDBE) och kvicksilver och kvicksilverföreningar. Undantag tidsfrister: Tributyltenn föreningar (2027).

4.7 ÖVRIGT SKYDDAT VATTEN

I hela kommunen råder det förbud mot markavvattning. Kommungränsen i Edsviken angränsar till vattenskyddsområdet Ulriksdal som omfattar en stor del av Edsviken i Solna kommun.

5 METOD

Syftet med hållbarhetsbedömning är att bidra till helhetssyn och kvalitetssäkring i framtagandet av översiktsplanen. Arbetet med hållbarhetsbedömningen har samordnats och integrerats med planarbetet så långt tidplanen tillåtit. Hållbarhetsbedömning utgör även strategisk miljöbedömning enligt miljöbalkens krav. Syftet med att genomföra en sådan bedömning är enligt lagtexten i 6 kap "att integrera miljöaspekter i planen så att en hållbar utveckling främjas". Miljöbedömningen ska fungera som stöd för, och ge underlag till, arbetet med att hitta en lämplig utformning av planen. Den ska främja ökad miljöhänsyn och göra det möjligt att redan i planarbetet väga miljökonsekvenser mot andra samhällsintressen.

Samråd med länsstyrelsen angående undersökning och avgränsning av betydande miljöaspekter har genomförts och redovisas i länsstyrelsens yttrande⁴.

5.1 ARBETSSÄTT

Genom att integrera mål för hållbarhet i den översiktliga fysiska planeringen ökar förutsättningarna för ett framgångsrikt arbete med hållbar utveckling. Hela arbetet med hållbarhetsbedömningen görs med de globala hållbarhetsmålen som fond. Utifrån detta har sedan en struktur för hållbarhetsbedömningen tagits fram med preciserade rubriker, se Figur 11 nedan.

De avsnitt av konsekvensbeskrivningen som motiveras av krav i miljöbalken är markerade med "MB" i respektive avsnittsrubrik.

På samma sätt som MKB-delarna av hållbarhetsbedömningen avgränsas och fokuseras i samråd med länsstyrelsen så har en avsmalning och prioritering gjorts av vilka sociala och ekonomiska perspektiv som ska hanteras i hållbarhetsbedömningen, utifrån planförslagets syfte och inriktning.



Symbolen **MB** indikerar krav och innehåll i MKB enligt miljöbalken 6 kap. 2 §. Övriga rubriker är konsekvenser ur ett hållbarhetsperspektiv

Figur 11. Generell modell för hållbarhetskonsekvensbedömning.

⁴ Samrådsyttrande 2020-10-21. Beteckning 402-55611-2020.

Beskrivningar och bedömningar har gjorts av WSP:s konsultgrupp med särskild kunskap om konsekvensbedömningar. Arbetet har utförts med stöd av allmänt tillgängligt material (från exempelvis myndigheter och kommunen själv) samt utredningar som tagits fram i arbetet med planförslaget. Några fristående beräkningar eller modellkörningar har inte gjorts inom ramen för hållbarhetsbedömningen.

5.2 VÄRDERING AV KONSEKVENSER

För att beskriva ett planförslags konsekvenser används ofta begreppen *påverkan*, *effekt* och *konsekvens*.

- **Påverkan** är den förändring av fysiska eller beteendemässiga förhållanden som planens genomförande medför.
- **Effekt** är den förändring i miljön som påverkan medför, som till exempel förlust av värdefulla naturmiljöer, buller eller luftföroreningar.
- **Konsekvens** är den verkan de uppkomna effekterna har på en viss företeelse, till exempel människors hälsa eller biologisk mångfald.

För att beskriva konsekvenserna används följande skala:

- Stora, måttliga eller små negativa konsekvenser
- Varken positiv eller negativ konsekvens
- Stora, måttliga eller små positiva konsekvenser

Ett värde kan vara olika stort, vilket får betydelse för hur stor konsekvensen blir. Vid bedömning av konsekvenser vägs ingreppets omfattning och det berörda objektets värde alternativt känslighet in. Om ett område med högt värde/hög känslighet störs i stor omfattning innebär det stora negativa konsekvenser medan små störningar i ett område med högt värde innebär måttliga negativa konsekvenser.

Bedömningen av påverkan och konsekvens görs i förhållande till nuläget om inget annat anges.

En översiktsplan är ett planeringssteg som ligger tidigt i planprocessen och det är inte alltid möjligt att bedöma konsekvenserna av de ställningstaganden som görs. För vissa aspekter har därför bedömningarna delvis karaktären av riktninganalyser som visar på en trolig utveckling.

Effekter och konsekvenser av planförslaget kan i vissa fall påverkas av utvecklingen i kringliggande kommuner samt i regionen som helhet. Samlade effekter kan också uppstå när många var för sig små bidrag samverkar och förstärker eller motverkar varandra över tid. I värsta fall kan enskilda förändringar som var för sig uppfattas som "små" samverka och tillsammans ger stora konsekvenser. Sådana s.k. kumulativa effekter är svåra, men viktiga, att uppmärksamma i konsekvensbeskrivningen.

6 AVGRÄNSNING

Avgränsningen av de delar av hållbarhetsbedömning som styrs av miljöbalken krav syftar till att koncentrera arbetet till de frågor som är väsentliga för de val och beslut som behöver fattas för den aktuella planeringsnivån. Avgränsningen redovisas nedan. Ett samråd om avgränsningen genomfördes med länsstyrelsen 2021-01-27.

6.1 AVGRÄNSNING I TID

Horisontåret för hållbarhetsbedömning är satt till år 2040. Vid den tiden bedöms huvuddelen av den utveckling som presenteras i planen genomförts och givit resultat. Planförslaget saknar horisontår.

6.2 AVGRÄNSNING I RUM

Den rumsliga avgränsningen utgörs huvudsakligen av kommungränsen. För exempelvis påverkan på vatten kan beslut i översiktsplanen medföra effekter även för recipienter som delvis är belägna i angränsande kommuner. Sociala och ekonomiska effekter av översiktsplanen har även dessa en utbredning som skiljer sig från kommunens fysiska gräns. Frågan om en eventuell överdäckning eller tunnelförläggning av E18 är ett exempel som skulle medföra påverkan även utanför kommungränsen. Nyttan som detta skulle medföra kopplat till människors hälsa skulle få lokala positiva effekter. Samtidigt är E18 en viktig transportled för så många fler än just kommunens invånare.

I konsekvensbeskrivningen varierar därför det geografiska område för vilka konsekvenserna beskrivs beroende på vilken miljöaspekt som studeras.

6.3 AVGRÄNSNING I SAK

Planförslaget har konsekvensbedömts utifrån dess ställningstaganden och inriktningar för mark- och vattenområden. Dessa har analyserats och konsekvensbedömts på en övergripande nivå. Utformning och lokalisering av byggnader samt prövning av andra verksamheter som kan antas vara miljöstörande prövas och bedöms i senare planeringsskeden och prövningsprocesser.

De *miljöaspekter* som bedöms vara betydande och som har konsekvensbedömts är:

- Vatten (ytvatten, grundvatten)
- Natur (bl.a. biologisk mångfald och ekologiska samband)
- Bebyggelse, kulturmiljöer och landskap
- Klimatpåverkan
- Risk och klimatanpassning
- Hälsa och livsmiljö (inkl. buller, luftkvalitet)
- Hushållning med mark, vatten och den fysiska miljön i övrigt

De övriga aspekter som konsekvensbedömts presenteras i Figur 11 i avsnitt 5.1. ovan. Frågor rörande strålning (elektromagnetiska fält, markradon) bedöms inte vara relevanta för miljöbedömningen av översiktsplanen då detta är aspekter som mer ändamålsenligt hanteras i kommande detaljplanering.

6.4 EKOSYSTEMTJÄNSTER

Ekosystemtjänster är ett samlingsbegrepp för de funktioner hos naturen som ger människan nytta som bidrar till vår välfärd och livskvalitet. Det handlar bland annat om förmågan att rena vatten, reglera vattenflöden, rena luft och bilda bördiga jordar som ger oss nytta som exempelvis vatten att dricka, mat att äta och ren luft att andas. Ekosystemtjänster är beroende av levande organismer och fungerande ekosystem. Tjänsterna delas vanligtvis in i kategorierna försörjande, reglerande, kulturella och stödjande.

Ekosystemtjänster berör flertalet av hållbarhetsaspekterna som bedöms i detta dokument. För att undvika upprepning konsekvensbedöms inte ekosystemtjänsterna separat utan de ingår i andra rubriker i hållbarhetsbedömningen. Till exempel hanteras ekosystemtjänsterna:

- *biologisk mångfald/habitat* och *ekologiskt samspel* i avsnittet natur (7.2),
- *rekreation* i avsnittet hållbart vardagsliv och levande samhällen (8.3), och
- *klimateanpassning* (skyfall och värmeöar) i avsnittet risk (8.5).

I 3 och 4 kap. miljöbalken finns bestämmelser om en god hushållning med mark- och vattenområden. Särskilda regleringar med ekosystemtjänster som begrepp saknas i lagstiftningen. Flera av de strukturer som ger upphov till ekosystemtjänster benämns dock i PBL som allmänna intressen som alltid ska beaktas i planering och byggande. Exempel på sådana intressen är jord- och skogsbruk, tillgång till parker, grönområden och natur. I miljöbalken nämns fler allmänna intressen som ska beaktas, exempelvis ekologiskt särskilt känsliga områden, riksintressen och tätortsnära grönområden.

Inom det nationella miljömålsarbetet finns två etappmål som rör stadsgrönska. Boverket har tagit fram en vägledning och metod för hur (bland annat) kommuner kan integrera stadsgrönska och ekosystemtjänster i planering, byggande och förvaltning. Statens målsättning är att kommunerna i planering, byggande och förvaltning senast 2025 ska integrera och tillvarata ekosystemtjänster i urbana miljöer.

7 MILJÖKONSEKVENSER

7.1 VATTEN (MB)

Ytvattnet är det vatten som finns i hav, sjöar och vattendrag. Dagvatten är det vatten som tillfälligt ansamlas på markytan till följd av nederbörd, is/snösmältning eller uppträngande grundvatten. Via ytavrinning eller dagvattensystem kan dagvattnet nå våra ytvatten. Grundvatten bildas när nederbörd tränger ner i marken. Gränsen där samtliga hålrum, sprickor och porer i marken är vattenfyllda kallas för grundvattennivån. Inom ett avrinningsområde styrs grundvattennivån av ett antal olika faktorer såsom marknivåns höjdskillnader, väderleksförhållanden, närliggande vattendrag samt lokala berg- och jordarter. I urbana miljöer påverkas grundvattenförhållandena även av hårdgjorda ytor, ledningar i mark med mera.

Yt- och grundvatten ingår som en integrerad del av det hydrologiska kretsloppet och det sker också ett ständigt utbyte mellan yt- och grundvatten. Avgörande för de olika vattnens kvalitet är deras naturliga egenskaper samt den omgivningspåverkan de utsätts eller tidigare utsatts för. Påverkan på yt- och grundvatten är starkt beroende av markanvändning. En ökad andel hårdgjorda ytor såsom asfalt minskar infiltrationen till grundvattnet och ökar mängden dagvatten. Föroreningsmängden i dag- och grundvatten är beroende av vilka verksamheter som finns.

Nuläge och förutsättningar

I Danderyd finns totalt sju ytvattenrecipienter: fyra mindre sjöar och tre kustvatten. Sjön Rösjön och kustvattnen Edsviken, Stora Värtan och Lilla Värtan är ytvattenförekomster och omfattas av MKN. Alla dessa delas med andra kommuner. Ytvattenrecipienterna Ösbysjön, Nora träsk och Ekebysjön ligger helt inom kommunen.

Rösjön klarar i nuläget Vattendirektivets krav på god ekologisk men inte kemisk status. Inget av kommunens kustvatten klarar kraven på god ekologisk och kemisk status. Det största miljöproblemet är övergödning, syrefattiga förhållanden och miljögifter. Edsvikens dåliga vattenomsättning bidrar även till syrebrist och begränsningar för växt- och djurliv.

I sjöarna Ösbysjön, Nora träsk och Ekebysjön finns också utmaningar kopplat till vattenkvalitet. Det största problemet är övergödningssproblematik men även påverkade syreförhållanden och förhöjda halter av metaller påverkar sjöarnas status. Övergödningen bedöms i första hand orsakas av tillförsel av näringsämnen från dagvatten.

I Danderyd finns två grundvattenförekomster. Dessa är dock belägna vid kommunens gräns i norr respektive söder och ligger huvudsakligen utanför kommungränsen. I norra kommundelen och in över Täbys södra delar finns grundvattenmagasinet Täby-Danderyd. I sydväst angränsar Danderyd till grundvattenförekomsten Stockholmsåsen-Solna. Båda förekomsterna har god kvantitativ och kemisk status för grundvatten.

Bedömningsgrunder, indikatorer, krav och riktlinjer

Miljö kvalitetsnormer (MKN) för landets vattenförekomster är juridiskt bindande (5 kap. MB) och anger den kvalitet som en vattenförekomst ska ha till ett visst år.

Tillstånd till ett projekt eller en verksamhet eller godkännande av detaljplan får inte ges om åtgärden, verksamheten eller planen riskerar att orsaka en försämring av status eller äventyrar möjligheten att en miljö kvalitetsnorm uppfylls. Vattenförekomsterna omfattas även av ett icke-försämringskrav, vilket innebär att mänskliga verksamheter inte får försämrings statusen för en förekomst. I och med en vägledande dom från EU-domstolen ska icke-försämringskravet gälla på kvalitetsfaktornivå. För kvalitetsfaktorer som redan befinner sig i sämsta statusklass innebär all ytterligare belastning en försämring av status oberoende om den sammanlagda bedömningen inte riskerar att försämrings.

Enligt EU:s vattendirektiv ska medlemsstaterna skydda, förbättra och återställa alla ytvattenförekomster. Det finns alltså en skyldighet att bidra till en förbättring av recipientens status (det s.k. förbättringskravet).

Vid alla planer eller projekt ska det redovisas om möjligheten att uppnå MKN äventyras eller om det finns risk för statusförsämring.

Planförslagets konsekvenser

I planförslaget beskrivs en ambition att sjöar och vattendrag ska vara ekologiskt hållbara och att deras variationsrika livsmiljöer ska ha goda livsförhållanden. Dagvattenhantering och påverkan på ytvatten lyfts fram som de stora utmaningarna kopplat till kommunens vatten.

Enligt planförslaget ska all planläggning och prövning ske så att det bidrar till att vattenkvaliteten förbättras och att miljökvalitetsnormerna för vatten uppnås. Påverkan på ytvatten är starkt beroende av intilliggande markanvändning. I planförslaget ges flera förslag på hur dagvatten ska omhändertas. Vid ny- och ombyggnation ska det exempelvis säkerställas att dagvatten omhändertas lokalt med fördröjning och rening enligt intentioner i kommunens dagvattenplan. I planförslaget ställs även krav på att dagvattenutredningar ska tas fram vid framtagandet av nya detaljplaner och att plats ska avsättas för dagvattenhantering. Dessa riktlinjer bedöms vara positiva och bidra till en hållbar hantering av dagvatten i den kommande planeringen.

Våtmarker är viktiga för vattenrening. För att minska belastningen av näringsämnen och föroreningar till vattendrag, sjöar och kustvatten i kommunen ska åtgärder för att minska mängden spillvatten till dag- och spillvattennätet genomföras. Planförslaget pekar på möjligheterna att anlägga våtmarker där naturliga saknas eller genomsläppliga parkeringsytor istället för hårdgjorda. Detta bedöms sammantaget resultera i att arbetet för att förbättra statusen för kommunens vattenförekomster stärks vilket är positivt.

Utifrån den begränsade exploatering som planen medger, kombinerat med de åtgärder för rening och fördröjning av dagvatten som beskrivs bedöms planförslaget sammantaget innebära positiva konsekvenser för kommunens ytvatten och möjligheterna att nå MKN.

Kommunens grundvattenförekomster är till största del belägna utanför kommunens gränser, men bedöms ändå kunna påverkas av den utveckling som planen medger. I nuläget saknas helt riktlinjer eller åtgärdsförslag kopplat till grundvatten i planförslaget. Att inte hantera planens eventuella påverkan på grundvatten medför en risk för att viktiga frågor som rör kommunens grundvatten missas och att MKN inte nås. Planförslaget innebär därför en risk för små negativa konsekvenser för grundvatten. Sammantaget bedöms dock planförslaget medföra små positiva konsekvenser för kommunens vatten som helhet.

Rekommendationer och åtgärdsförslag

- Tydliggör vilka mål och riktlinjer kommunen har kopplat till grundvatten.
- Peka ut möjliga ytor för anläggning av våtmarksetablering i markanvändningskartan.

7.2 NATUR (MB)

I det här avsnittet bedöms hur väl översiktsplanen förväntas bidra till att bevara eller stärka förutsättningar för biologisk mångfald och ekologiska samband. Skyddet och vårdandet av naturmiljöer är en förutsättning för att kunna bevara den biologiska mångfalden och i förlängningen allt biologiskt liv, likaså de funktioner och processer som är viktiga för att ekosystem och livsmiljöer ska bestå och utvecklas. Robusta ekosystem är en förutsättning för de tjänster och produkter – ekosystemtjänster – som naturen bidrar med.

Nuläge

Danderyd har en rik variation av olika naturmiljöer. Stora delar av kommunen utgörs av naturmark såsom skog, sjö, våtmark, betesmark och jordbruksmark. Kommunens sammanhängande park- och naturområden utgör tillsammans med trädgårdsstadens villatomter stommen i Danderyds grönstruktur.

Rösjökilen, ett sammanhängande natur- och kulturlandskap av regional betydelse som är utpekad i RUFSS 2050, sträcker sig från Sigtuna i norr till Danderyd i söder. Den sammanhängande skogen utgörs mestadels av blandskog med rika inslag av ädellövsmiljöer. E18 löper som en barriär från norr till söder genom Danderyd och skiljer bland annat kommunens största skogar, Rinkebyskogen och Altorpsskogen från varandra. I RUFSS pekade svaga samband ut mellan Rinkebyskogen-Rösjöskogen, Rinkebyskogen-Altorpsskogen samt Rinkebyskogen och över Edsviken mot Silverdal.

Vissa områden och objekt med naturvärden och hög biologisk mångfald skyddas idag genom lag mot exploatering men stora delar av kommunens värdefulla naturområden saknar juridiskt skydd. I Danderyd finns idag tre naturreservat: Öarna i Värtan, Ekebysjön och Rinkebyskogen. Fyra ekar är klassade som naturminnen.

I Danderyd finns ett flertal ekologiskt känsliga områden. Förutom naturreservaten är vattenområdena Nora träsk, Ösbysjön och Edsviken och områdena Svalnäs och Djursholms golfbana, Altorpskogen och Sättra ängar samt området kring Ösbysjön ekologiskt känsliga områden. De värden som finns inom dessa områden är kopplade till vattenmiljön, äldre ekar, äldre barrblandskog med nyckelbiotoper samt flerhundraårig tallskog.

Bedömningsgrunder, indikatorer, krav och riktlinjer

Naturvärden

I plan- och bygglagen anges bland annat att man i planeringen ska ta hänsyn till naturvärden. I 3 och 4 kap. Miljöbalken finns bestämmelser om en god hushållning med mark- och vattenområden. I 7 och 8 kap. i samma lag finns bestämmelser om skydd av områden och djur- och växtarter.

Artskyddsförordningen (2007:845) reglerar fridlysning av djur och växter, samt vad som gäller för arter som pekats ut av EU som särskilt skyddsvärda, så kallade Natura 2000-arter. Dispens från förbuden i förordningen söks hos länsstyrelsen.

Ekologiska samband

I 3 och 4 kap. miljöbalken finns bestämmelser om en god hushållning med mark- och vattenområden. Mark- och vattenområden som är särskilt känsliga ur ekologisk synpunkt skall så långt möjligt skyddas mot åtgärder som kan skada naturmiljön. Särskilda skrivningar om just ekologiska spridningssamband saknas.

I RUFSS 2050 pekade tio gröna kilar ut som är särskilt viktiga att ta hänsyn till i planeringen då de är av särskild vikt för bland annat ekologi, men även andra värden kopplade till grönska som friluftsliv och rekreation. I Länsstyrelsens handlingsplan för regional grön infrastruktur beskriv de behov som finns av att uppnå nationella och internationella åtaganden som miljömål, mål för friluftspolitiken och för att bibehålla ett hållbart samhälle.

Planförslagets konsekvenser

Danderyd har en vision om att vara en modern trädgårdsstad och har som inriktning att nybyggande ska koncentreras till kollektivtrafiknära lägen och anpassas till Danderyds gröna stadslandskap. Ett av de övergripande målen i planen är att kommunen ska ha en grön och hälsosam livsmiljö för alla. Kommunen ska erbjuda varierande naturupplevelser och livsmiljöer för djur och växter, såväl i naturen som i den byggda miljön. Ekologiskt känsliga områden ska enligt planförslaget värnas och den biologiska mångfalden stärkas. Planförslaget pekar ut kustlinjen, de större sammanhängande skogsområdena, ek-, ädellöv- och barrskogsmiljöer men även naturen i villa- och trädgårdsstaden med ett särskilt värde som ska värnas.

Planens inriktning för natur är att de gröna sambanden över E18 ska stärkas på tre platser: i höjd med trafikplats Danderyds sjukhus, vid Danderyds kyrka och vid Rinkebyskogen. Det är positivt att dessa stråk tydligt markeras på kartan som beskriver kommunens utvecklingsinriktning. Då de svaga stråken är belägna i anslutning till de utredningsområden som presenteras i markanvändningskartan vore det positivt om grönstrukturen beskrevs på ett tydligare sätt i beskrivningen av de utredningsområden där påverkan på grönstruktur kan komma att ske. Även gröna stråk i nord-sydlig riktning bör synas i kartan om sådana finns eller kan utvecklas.

Enligt planförslaget ska intrång i grönområden och natur för exploatering undvikas i möjligaste mån. Samtidigt föreslår planen utredning av möjlig bebyggelse i grönområden vid bland annat Svanholmsparkeringen (7), Kraftledningen 1 (12), Sättra äng (13) och vid Enebyvägen (14). De två sista ligger i anslutning till naturreservatet Rinkebyskogen. Ny bebyggelse övervägs även vid Danderyds gymnasium (3) vilket kan riskera att påverka både naturvärden och det regionala svaga ekologiska sambandet mellan Rinkebyskogen och Altorpsskogen, något som kan påverka Rösjökilen negativt. Vilken typ av utveckling som ska ske i dessa områden är endast kortfattat beskrivet vilket lämnar en osäkerhet om natur/parkmarken inom området ska bevaras, utvecklas eller exploateras.

Stränder har ofta ett högt värde för biologisk mångfald. Danderyd har en lång kuststräcka och har pekat ut sina stränder som särskilt värdefulla för både natur och människa. Inget av utredningsområdena omfattas av strandskydd idag då det är upphävt i stora delar av kommunen. I samband med att nya detaljplaner upprättas återinträder strandskyddet vilket innebär att frågan behöver hanteras i den kommande planeringen. Detta kan bli aktuellt i utredningsområdena 1, 7 och 8.

Underlag som beskriver den sammanhängande gröna infrastrukturen och ekologiska samband på kommunal nivå saknas. Om bedömningar på enskilda planer görs endast utifrån regionala underlag finns en risk att en samordnad bild uteblir och att ekologiska samband som är viktiga ur ett kommunalt perspektiv försvagas.

I planförslagets riktlinjer för natur blandas övergripande ambitioner om att stärka biologisk mångfald och ekologiska samband med ambitioner för rekreation och dagvattenhantering. Detta belyser grönskans mångfunktionalitet och visar på en ambition att integrera natur i den byggda miljön vilket är positivt. Samtidigt finns den en risk för otydlighet när det blir svårt att utläsa vad som är viktiga åtgärder för att värna den biologiska mångfalden. Konkreta principer/riktlinjer som kan leda till att biologisk mångfald stärks saknas.

De övergripande målen samt de åtgärder som presenteras i planförslaget är ambitiösa och det framgår att kommunen har en stark viljeriktning att stärka naturvärden och ekologiska samband. Det är dock otydligt hur dessa åtgärder omsätts i inriktningarna för de olika utredningsområdena samt riktlinjer för den fortsatta planeringen. Med utgångspunkt i att planförslaget medger att en mycket liten del naturmark tas i anspråk, kombinerat med ambitionen att värna om naturvärden och ekologiska samband bedöms inte planen påverka grönstrukturen eller den biologiska mångfalden i någon betydande utsträckning. Sammantaget bedöms planförslaget medföra varken positiva eller negativa konsekvenser för biologisk mångfald och grönstruktur.

Rekommendationer och åtgärdsförslag

- Konkretisera hur ambitionerna för att stärka/bevara biologisk mångfald och ekologiska samband ska genomföras. Ambitionerna i utvecklingsinriktningarna och riktlinjerna är bra, men riskerar att inte vara tillräckligt stöd för kommande planering. Överväg att anta principer/riktlinjer som exempelvis skadelindringshierarkin, att inhemska arter ska premieras etc.
- Tydliggör i respektive utredningsområde hur naturvärden och grönstruktur ska värnas/utvecklas. De övergripande riktlinjerna är bra men blir generellt vaga.
- Överväg att renodla riktlinjerna för planering för att tydligare kunna urskilja vad som är inriktningar för naturvärden/ekologi och vad som är riktlinjer för exempelvis rekreation och dagvattenhantering. Det är dock bra att ha kvar skrivningar hur dessa värden samspelar, vilket tydliggör hur biologisk mångfald kan stärkas samtidigt som värden för rekreation och klimatanpassning också stärks.

7.3 BEBYGGELSE, KULTURMILJÖ OCH LANDSKAP (MB)

Kulturmiljö är miljöer som människan påverkat genom tiderna och som därför vittnar om historiska och geografiska sammanhang. Det kan gälla allt från enskilda byggnader eller objekt till stora landskapsavsnitt.

Tidsmässigt kan kulturmiljöer vara allt från förhistoriska lämningar till dagens bebyggelsemiljöer. Kulturmiljön är en viktig del av vårt kulturarv som vi medvetet eller omedvetet förmedlar i form av traditioner, idéer och värden mellan generationer. Kulturarvet bidrar till en stimulerande livsmiljö och är en viktig resurs för rekreation, friluftsliv, turism- och besöksnäring. För att kulturmiljövärden ska bestå är det viktigt att kontinuiteten i miljön upprätthålls, till exempel genom att kulturmiljöers ursprung är fortsatt tydliga och att kopplingar mellan olika tider bevaras.

Begreppet kulturhistoriskt värde definieras i Riksantikvarieämbetets plattform för kulturhistorisk värdering och urval (2015) som ”de möjligheter materiella och immateriella företeelser kan ge vad gäller att inhämta och förmedla kunskaper om och förståelse av olika skeenden och sammanhang samt därigenom människors livsvillkor i skilda tider, inklusive de förhållanden som råder idag.”

Nuläge och förutsättningar

Danderyds kommun är rik på historia och har mycket höga kulturmiljövärden. Många olika historiska lager finns idag fortfarande synliga inom kommunen. Det finns stora sammanhängande områden av villakvarter med höga kulturhistoriska värden, flera byggnadsminnen och två riksintresseområden för kulturmiljövården. I Djursholm och Stocksund finns en stor andel större arkitektoniskt värdefulla byggnader från det tidiga 1900-talet. Många byggnader har kvar mycket av det ursprungliga utseendet. Den individualistiska villatraditionen under tidigt 1900-tal skapade en mycket heterogen stadsbild. Enebyberg är ett villasamhälle av förortskaraktär, grundat på enskilt initiativ och som i planläggning och bebyggelseutformning exempelvis representerar egnahemsbyggandet i början av 1900-talet. Västra Danderyd är också ett villasamhälle av förortskaraktär med flera bebyggelsekärnor grundade på privata initiativ.

Bedömningsgrunder, indikatorer, krav och riktlinjer

Miljöbalken 3 kap 6§ säger att mark- och vattenområden samt fysisk miljö i övrigt som har betydelse från allmän synpunkt på grund av deras naturvärden eller kulturvärden eller med hänsyn till friluftslivet så långt som möjligt skall skyddas mot åtgärder som kan påtagligt skada natur- eller kulturmiljön.

I Plan- och bygglagen beaktas särskilt värdefull kulturmiljö i den kommunala planeringen. I 2 kap 3§ anges att planering enligt PBL ska ske med hänsyn till bland annat kulturvärden. Om en väsentlig egenskap går förlorad eller om områdets särart eller karaktär väsentligt ändras sker en förvanskning. För att undvika en förvanskning måste därför bärande karaktärsdrag, egenskaper och särarter identifieras och pekas ut. Som ett allmänintresse är kulturmiljöperspektivet en central och ibland avgörande aspekt för lämpligheten i att bebygga ett markområde. Särskild hänsyn ska alltid tas till kulturvärdena på platsen. Centralt i den kommunala planeringen är begreppet Särskilt värdefull, som kan gälla enskilda byggnader, bebyggelseområden och allmänna platser. Råd för definition av särskilt värdefull/byggnad/bebyggelse finns angivet Boverkets föreskrifter och råd (BFS 2016:6).

Planförslagets konsekvenser

Planförslagets planeringsinriktning för hantering av kulturmiljöer visar på en hög ambitionsnivå för att tillvarata och bevara kulturhistoriska värden. Den byggda miljön ska ge skönhetsupplevelser och trevnad. Historiska och kulturella värden som skapar identitet och karaktär ska även bevaras och utvecklas. Detta ska enligt planen säkerställas med hjälp av kommunens Kulturmiljöhandbok. Handboken är ursprungligen från år 1991 men reviderades år 2003. I planförslaget framgår att en ny uppdaterad version är under framtagande.

Ingen omfattande bebyggelseutveckling föreslås i kommunen. Den utveckling som ska ske pekas främst ut i lägen kring E18 och Roslagsbanan. Planförslagets riktlinjer vägleder fortsatt planering och anger ut att kulturhistoriskt värdefull bebyggelse ska bevaras. Ny bebyggelse ska vid förtätning ta hänsyn till den befintliga byggda miljön och stor restriktivitet ska gälla vid förtätning och avstyckning inom villaområden. Högre och tätare bebyggelse ska lokaliseras till befintliga centrumbildningar intill kollektivtrafik. Dessa riktlinjer bedöms samlat ge kommunen goda förutsättningar att värna kulturhistoriska värden.

Planförslaget pekar ut utredningsområden där en något mer omfattande utveckling av bostäder och lokaler kan tillkomma. Bara ett större sammanhängande utredningsområde i redan tätbebyggd miljö – Knutpunkt Danderyd och Mörby centrum – pekas ut. Utredningsområdet ligger inom och intill områden med kulturhistoriskt värdefull bebyggelse. För att säkerställa att kulturhistoriska värden tas tillvara bedöms fördjupande utredning angående kulturmiljön behövas inför program- eller detaljplaneskede som säkerställer att översiktsplanens riktlinjer för planering följs.

I området "Grängsätet-Stockhagen m m" föreslås ett grönt promenadstråk med öppen dagvattenhantering och mindre inslag av ny bostadsbebyggelse. Kompletterings- och förtättningsbebyggelse ska enligt planförslaget ta hänsyn till den omgivande bebyggelsemiljöns karaktär, skala, volymer och placering av byggnader. Detta bedöms vara en god utgångspunkt för att kulturhistoriska värden ska bevaras.

Inom de två riksintresseområdena i kommunen, Djursholms och Stocksunds villastäder, har kommunen genom Kulturmiljöhandboken pekat ut så kallade bevarandeområden. Dessa har särskilt höga värden eller tydliga uttryck för respektive riksintresse. Vid förändringar inom riksintesseområden listas fyra punkter för särskild planeringsinriktning, bland annat att det inom kulturmiljöhandbokens utpekade bevarandeområden ställs särskilt höga krav på varsamhet och förvanskningförbud vid ändring.

I markanvändningskartan föreslås ett mindre utredningsområde inom Djursholms Villastad vid Djursholms torg. Kommunen planerar för centrumutveckling och bostadsbyggande i kollektivtrafiknära läge. I Stocksunds villastad föreslås inga förändringar i markanvändning inom området, men två projekt intill dess gränser: i nordväst föreslås förtätningen kring Knutpunkt Danderyd och Mörby centrum och i söder centrumutveckling kring Stocksunds torg. Planeringsinriktning angående förtätning och ny bebyggelse intill riksintesseområden bedöms innebära att negativ påverkan på utpekade värden bör kunna undvikas.

Danderyds kommuns dominerande karaktär av villabebyggelse innebär en konstant hög risk för förändring av enskilda byggnader med höga kulturhistoriska värden på grund av mängden enskilda fastighetsägare i kombination med höga marknadsvärden på fastigheterna. Det är därför av stor vikt att kommunen arbetar proaktivt med skydd för denna bebyggelse i detaljplan genom rivningsförbud och skyddsbestämmelser. Det är positivt att planförslaget till exempel tar en restriktiv ställning mot avstyckning av tomter.

Planförslaget bedöms ge tillräcklig vägledning för hur kommunen avser tillgodose redovisade kulturhistoriska värden. Planen innebär även att en stor del av kommunens kulturhistoriska värden bevaras. Det framgår tydligt att kulturhistoriska värden ska beaktas i planeringen vilket är positivt för kulturmiljön. Sammantaget bedöms översiktsplanen medföra måttliga positiva konsekvenser för kulturmiljön och landskapet i Danderyd.

Rekommendationer och åtgärdsförslag

- Kulturmiljökartan kan med fördel även visa kommunalt utpekade kulturmiljöer för en enklare översikt. Det bör då påpekas att ett nytt kulturmiljöprogram är under framtagande.
- Tydliggör att planering av tillkommande bebyggelse inom eller angränsade områden som är utpekade i Kulturmiljöhandboken ska föregås av en kulturmiljöutredning.

7.4 KLIMATPÅVERKAN (MB)

Utsläpp av växthusgaser till atmosfären ger upphov till negativ klimatpåverkan som påverkar hela vår planet. I plan- och bygglagen står att kommunen ska ta hänsyn till miljö- och klimataspekter i sin planering. All ny bebyggelse medför utsläpp av växthusgaser som påverkar klimatet. Hur omfattande utvecklingen är och var i kommunen den sker är viktiga faktorer att ta hänsyn till vid bedömningen av planens klimatpåverkan.

Nuläge och förutsättningar

Transporter står för cirka 80 % av växthusgasutsläppen i kommunen. I den data som finns för kommunens utsläpp av växthusgaser särskiljs inte genomfartstrafiken längs exempelvis E18 vilken står för en stor del av vägtrafikens utsläpp. Kommunens möjligheter att genom egna åtgärder påverka utsläppen från genomfartstrafiken är mycket små.

Kollektivtrafikförbindelserna i kommunen är förhållandevis goda med tunnelbanan, Roslagsbanan och busstrafik. Trots det är bil det vanligaste färdmedlet bland kommunens invånare – cirka hälften av alla resor som sker i kommunen görs med bil. I kommunens resevaneundersökning framkom att invånarnas bostadsläge till stor del sammanföll med val av färdmedel. Boende med närhet till exempelvis tunnelbanan och eller Roslagsbanan valde i större utsträckning kollektiva färdmedel. För att öka det kollektiva resandet arbetar kommunen med informationsspridning. Planförslaget lyfter fram att busstrafikens turtäthet och bristande framkomlighet minskar dess attraktivitet.

Framkomligheten med cykel i Danderyd är enligt planförslaget relativt god⁵. Cykelvägnätet är väl utbyggt längs de stora regionala och lokala vägnätet som väg 262, Edsviksvägen, Enebybergsvägen, Danderydsvägen och Vendevägen med flera. Kommunen har även cykelparkeringar vid samtliga stationer längs Roslagsbanan och tunnelbanan. Det finns dock en brist på cykelparkering vid många målpunkter i kommunen.

⁵ Enligt Cykelfrämjandets årliga kommunvelometer hamnar Danderyd på plats 3 av 12 småkommuner och plats 25 av 40 totalt år 2020. <https://cykelframjandet.se/wp-content/uploads/2020/05/danderyds-kommun-kommunrapport-kommunvelometern-2020.pdf>

Danderyds kommun har ett relativt lågt utsläpp av koldioxidekvivalenter per invånare, 1,3 ton, i jämförelse med Sverige där genomsnittet är 4,5 ton per invånare. Det låga utsläppen speglar att kommunen saknar tyngre industri eller anläggningar för elproduktion. I utsläppssiffrorna per invånare i Danderyd inkluderas inte konsumtion eller resor med flyg. De konsumtionsbaserade växthusgasutsläppen för den svenska befolkningen ligger på cirka 8 ton per person och år. De konsumtionsbaserade utsläppen kan dock variera kraftigt – en högre andel ekonomiskt starka invånare medför generellt sett större konsumtionsbaserade utsläpp.

Bedömningsgrunder, indikatorer, krav och riktlinjer

Klimatlagen trädde i kraft i svensk lag 1 januari 2018. Den binder regeringen vid att föra en politik för att Sveriges nettoutsläpp av växthusgaser senast år 2045 ska vara noll. De svenska målen är satta mot bakgrund av de mål som EU satt till 2030. Unionens samlade utsläpp ska minska med 40 procent till detta år jämfört med 1990.

Sverige har satt etappmål för de delar av utsläppen som inte omfattas av utsläppshandeln. Utsläppen från inrikes transporter, förutom inrikesflyg, ska minska med minst 70 procent senast år 2030 jämfört med 2010.

I Danderyds miljö- och klimatprogram 2030 beskrivs kommunens mål för en minskad klimatpåverkan. I programmet beskrivs att kommunen ska arbeta för att de som bor och verkar i Danderyd minskar sina växthusgasutsläpp. Utsläppen av växthusgaser per invånare ska minska med 63 procent till år 2030 jämfört med år 1990. Energianvändningen i kommunägda byggnader ska minska med 3 procent årligen och utsläpp från inrikes transporter (flyg undantaget) ska minska med 70 procent senast år 2030 jämfört med 2010.

Målsättningar för Danderyds kommun som organisation är att vara fossilbränsle oberoende år 2025. Energianvändningen i kommunägda byggnader ska vara fossilbränslefritt och tjänstebilar ska vara fossilbränsleoberoende. Kommunanställda ska enligt miljöprogrammet också uppmanas att välja miljövänliga färdmedel.

Planförslagets konsekvenser

Ett av översiktsplanens fyra övergripande mål är hållbara resor och transporter. Åtgärder för att nå målet är bland annat att minska transporterens negativa klimatpåverkan samt att vid nybyggnation prioritera kollektivtrafiknära lägen med tillgång till goda gång- och cykelförhållanden. Av de 15 utredningsområden som presenteras i planen ligger två i nära anslutning till spårtrafik med hög kapacitet och turtäthet: knutpunkt Danderyd och Mörby centrum.

Mot bakgrund av de ambitiösa mål som finns på nationell nivå (och som kommunerna behöver bidra till) bedöms planförslagets riktlinjer som vaga. I kommunen är valfrihet viktig och i planförslaget beskrivs bilens framkomlighet som en fortsatt prioriterad fråga i kommunen. Samtidigt presenteras flera inriktningar för att uppmuntra eller på annat sätt påverka invånarna mot mindre klimatpåverkande beslut i vardagen, framförallt kopplat till hållbara transporter. Det är positivt att kommunen vill verka för att öka andel resor med hållbara transportmedel.

Den föreslagna utbyggnaden av bostäder och infrastruktur kommer medföra klimatpåverkan. I planen beskrivs att Danderyds utveckling mot en hållbar samhällsstruktur och stadsmiljö innebär att energianvändningen ska vara så klimatneutral som möjligt. Riktlinjen som tydliggör att miljömässigt hållbara metoder och material användas samt att byggnader ska miljöklassas enligt vedertaget miljöklassningssystem när kommunen bygger om eller nytt är positivt. Det är även positivt att kommunen vill satsa på klimatsmart byggande men det saknas tydliga riktlinjer om hur stor andel av nyproduktionen som ska byggas med exempelvis hållbara material. De kopplingar som görs till kommunens miljö- och klimatprogram är positiva och bedöms skapa en tydlighet kring vilken roll kommunen ger den fysiska planeringen i klimatarbetet.

I planförslaget tar kommunen tydlig ställning för att hållbara transporter ska främjas och kommunen ska arbeta för att dessa ska öka. Samtidigt ger planen begränsad vägledning för hur och var dessa satsningar ska göras. Sammantaget bedöms planförslaget medföra små positiva och små negativa konsekvenser för kommunens klimatpåverkan.

Rekommendationer och åtgärdsförslag

- Beskriv kortfattat klimatmålsättningar från andra kommunala dokument, och tydliggör hur planförslaget bidrar till eller samspelar med dessa (vad gäller t.ex. byggnation, energiförbrukning, konsumtion, resor/transporter).
- Överväg konkreta ställningstagande kring hur klimatpåverkan i bygg och anläggning kan minska genom att i markanvisning och -försäljning ställa krav på energieffektivitet samt ett ökat inslag av återbruk och återvinning. Uppmärksamma hur detta kan bidra till innovation och näringslivsutveckling.
- Tydliggör var i kommunen det finns utvecklingsbehov kopplat till gång- och cykelnätet, var potentialen för överföring från bil är hög, och hur det ska prioriteras i den kommande planeringen.

8 SOCIALA KONSEKVENSER

8.1 HÄLSA OCH LIVSMILJÖ (MB)

Vid planläggning ska områden och bostäder planeras så att de bildar en god livsmiljö samt främjar en god hälsa för människor som lever och verkar inom området. Två aspekter som påverkar hälsan är buller och luftkvalitet. Buller definieras som oönskat ljud och bedömningen av vad som är buller är således individuell. I Sverige utgör trafikbuller den vanligaste källan till bullerstörningar. Även verksamheter eller andra aktiviteter kan ge upphov till störningar. Buller påverkar människans hälsa och välbefinnande och kan orsaka sömnstörningar och öka risken för att drabbas av exempelvis hjärt- och kärlsjukdomar och diabetes. Luftföroreningar kan ge både korttids- och långtidseffekter. Med korttidseffekter avses effekten av en kortvarig hög exponering vilket kan öka risken för hjärt-kärlsjukdomar samt astma och andra lungsjukdomar. Med långtidseffekter avses effekten av att dagligen utsättas för partiklar vilket kan bidra till uppkomst av sjukdomar som exempelvis cancer.

Det finns inga lägsta tröskelnivåer identifierade för hälsorisker från luftföroreningar, vilket innebär att effekter kan uppstå redan vid låga föroreningshalter. Alla sänkningar av föroreningshalter är således positiva ur hälsosynpunkt. Med luftföroreningar avses sådana ämnen och föroreningar som är skadliga för människors hälsa, naturen eller kulturmiljön. I detta avsnitt behandlas i första hand kvävedioxid (NO_x) och partiklar (PM10) eftersom miljökvalitetsnormerna för dessa är svårast att klara.

8.1.1 Luftkvalitet

Nuläge och förutsättningar

I Danderyd kommun utgör vägtrafiken den största källan till luftföroreningar och då i synnerhet vägtrafiken på E18 som till stor del består av genomfartstrafik. Uppkomsten av partikelförorening är den mest betydelsefulla luftföroreningen i kommunen. Partikelföroreningen kommer främst från slitage av dubbdäck, dammbildning och vedeldning. Danderyd är med i Stockholms och Uppsala läns luftvårdsförbund (LVF).

I Danderyd är miljökvalitetsnormen för partiklar, PM10, svårast att uppnå. Övriga miljökvalitetsnormer för luftkvaliteten uppnås inom Danderyds kommun i dagsläget. I beräkningar av PM10-halten från år 2015 framgår att normvärden för partiklar överskrids längs med hela E18. Normvärdet för kvävedioxid är dock mellan 28 och 40 mikrogram per kubikmeter längs E18.

Värdet som beskrivs i preciseringen av miljökvalitetsmålet *Frisk Luft* för kvävedioxid överskrids dock längs hela E18. Värdet som beskrivs i preciseringen för PM10 överskrids längs E18 samt längs en del av Mörbyleden.

Bedömningsgrunder, indikatorer, krav och riktlinjer

Miljökvalitetsnormer, MKN, för luft är antingen så kallade gränsvärdesnormer för föroreningsnivåer i utomhusluft som inte får överskridas, eller så kallade målsättningsnormer som ska eftersträvas. De flesta miljökvalitetsnormerna för luftkvalitet är gränsvärden som ska följas och som inte får överskridas. Detta gäller till exempel partiklar och kväveoxider. I gatumiljö ska normen vara uppfylld vid trottoarerna.

Planförslagets konsekvenser

En övergripande inriktning i översiktsplanen är att luften i Danderyd ska vara så ren att människors hälsa samt djur, växter och kulturvärden inte skadas. I planen pekas samtidigt flera områden i anslutning till E18 ut som utredningsområden. Inom dessa områden planeras såväl kontor och badhus som bostäder och annan service. Vid planläggning invid stora trafikleder är det viktigt att stor hänsyn tas till att utvecklingen inte äventyrar hälsan hos de som kommer att bo eller vistas i området. Luftförhållanden behöver vara styrande för var och hur ny bebyggelse föreslås, planeras och utformas.

I översiktsplanen presenteras den övergripande inställningen att planeringen ska bidra till att trafikökning främst sker inom gång-, cykel och kollektivtrafik. Samtidigt lyfts biltrafiken som en fortsatt viktig del av transportsystemet och såväl bil som busstrafiken ska prioriteras på kommunens huvudleder och i det regionala vägnätet. En ökad regional vägtrafik till, från och igenom kommunen förväntas också. En ökad trafik längs vägnätet inom och genom kommunen medför en negativ påverkan på luftkvaliteten. En minskad andel förbränningsmotorer och en gradvis övergång till elektrifierade fordon kommer på lång sikt att mildra de negativa effekterna, men partikelbelastningen från däck och vägbaneslitage kvarstår och förväntas öka med ökad trafikvolym.

Sammantaget bedöms planförslaget innebära måttliga negativa konsekvenser för människors hälsa kopplat till aspekten luftkvalitet. De negativa konsekvenserna bedöms huvudsakligen orsakas av den risk som en ökad täthet i bebyggelsen längs med E18 och Enebybergsvägen bedöms medföra för de som bor och vistas i området. En tunnelförläggning av E18 skulle förbättra luftkvaliteten avsevärt lokalt.

Rekommendationer och åtgärdsförslag

- I planförslaget framgår det att kommunen ska verka för att luftkvaliteten längs E18 förbättras. Exempel på vilka åtgärder som kan vidtas skulle underlätta förståelsen.

8.1.2 Buller

Nuläge och förutsättningar

I Danderyd utgör de statliga vägarna E18 och väg 262 tillsammans med de större kommunala vägarna Stockholmsvägen, Edsviksvägen, Vendevägen, Danderydsvägen och Enebybergsvägen de främsta källorna till trafikbuller. Buller från den spårbundna trafiken påverkar även vissa områden i kommunen. Roslagsbanan påverkar bostäder i direkt anslutning till spåret. Kommunens särskilt bullerutsatta områden finns där flera bullerkällor ligger tätt, exempelvis i närheten av Stocksundsbron där spårtrafik och E18 går parallellt. Verksamhetsbuller utgör generellt sett inget problem i kommunen. Lokalt flygbuller orsakat av helikopterambulans till och från Danderyd sjukhus orsakar visst buller. I framtiden förväntas denna flygtrafik att öka.

Det är väghållaren som ansvarar för att genomföra åtgärder för att reducera bullerstörningar. Trafikverket, regionens trafikförvaltning och Danderyds kommun har utfört bullerskyddsåtgärder på väg och järnväg i kommunen. Bullerskyddsåtgärder har i nuläget utförts längs Roslagsbanan, E18 och de kommunala vägarna Edsviksvägen och Enebybergsvägen.

I Danderyd finns även områden som är relativt opåverkade av buller. Framförallt är Rinkebyskogen ett exempel på ett stort sammanhängande tyst område. Sådana stora tysta områden ger möjlighet till återhämtning och upplevelse av tystnad.

Bedömningsgrunder, indikatorer, krav och riktlinjer

Enligt rådande förordning om trafikbuller vid bostadsbyggnader (2015:216) bör buller från spårtrafik och vägar inte överskrida 60 dBA ekvivalent ljudnivå vid en bostadsbyggnads fasad, och 50 dBA ekvivalent ljudnivå samt 70 dBA maximal ljudnivå vid en uteplats om en sådan ska anordnas i anslutning till byggnaden. För bostadsbyggnader om högst 35 kvadratmeter är riktvärdet för

ekvivalentnivån vid fasad istället 65 dBA (regler om maxvärde saknas). Reglerna tillämpas vid ny bebyggelse, nya detaljplaner och bygglov. För äldre och befintlig bebyggelse kan andra riktvärden gälla utifrån de regler som gällde vid tidpunkten för byggande.

Vid åtgärder på järnvägar eller andra spåraneläggningar avser riktvärdet för buller utomhus 55 dB(A) ekvivalentnivå vid uteplats och 60 dB(A) ekvivalentnivå i bostadsområdet i övrigt.

Planförslagets konsekvenser

Planförslaget konstaterar att det i områden nära både spår och större vägar i kommunen kan vara svårt att skapa goda ljudnivåer. Enligt planen är åtta av de 15 utpekade utvecklingsområdena i nuläget utsatta för bullernivåer över 60 dBA. Utvecklingen av ny bebyggelse längs E18-stråket är speciellt utmanande. En av riktlinjerna för planeringen säger att placering och utformning av tillkommande bebyggelse nära bullerkällor ska verka för förbättrade ljudmiljöer i omgivningen. Flygbuller från helikopterambulanser till och från Danderyds sjukhus kan begränsa möjligheterna att bygga bostäder i närheten av sjukhuset.

Bostadsutvecklingen i kommunerna norr om Danderyd och Stockholmsregionens tillväxt i stort medför en ökad genomfartstrafik längs i synnerhet E18. En tunnelförläggning av E18 skulle innebära en stor bullerreducering i kommunen. Åtgärder för ökad framkomlighet (dvs. högre hastighet) på kommunala och statliga vägar samt för den spårbundna kollektivtrafiken innebär bullerökningar som i sin tur kan medföra kostnader för kommunen för bullerskydd för befintliga bostäder.

Byggande för god ljudmiljö ställer särskilda krav i programarbete och detaljplanering, både vad gäller byggnaders placering, utformning och tekniska standard. I planförslaget framgår det att boendemiljöer, förskolor och skolans inne- och utomhusmiljö samt park- och rekreationsområden ska prioriteras vid bullerreducerande åtgärder. Det är positivt att planen lyfter park- och rekreationsområden för vilka riktlinjer i nuläget saknas.

En elektrifiering av fordonsflottan minskar trafikbullret vid låga hastigheter och kan därigenom bidra till en reducerad bullernivå på kommunens lokalvägar. Bullerproblematiken kvarstår dock vid hastigheter från cirka 50 kilometer i timmen och uppåt då bullret från däck och vägbanan har stor betydelse. Elektrifieringen kan minska buller från det lokala gatunätet, men har bara begränsad effekt på bullret från huvudvägar och genomfartsleder.

En av de riktlinjer som ges i planförslaget är att kommunen bör ta fram en bullerstrategi med handlingsplan med syftet att minska bullret. En kommunövergripande bullerstrategi har stor potential att bli ett användbart redskap i den kommande planeringen och kan bidra till att de beslut om åtgärder som fattas sammantaget ger högsta möjliga nytta.

Planförslagets inriktning med bebyggelseutveckling längs E18-stråket och i ett nytt kommuncentrum i Rinkeby bedöms öka risken att människor utsätts för ljudnivåer över riktvärden om inga anpassningar/åtgärder utförs. Fler människor kommer också att bo och vistas i bullriga miljöer vilket riskerar att påverka deras hälsa negativt. Utomhusmiljöerna i de planerade områdena riskerar dock att bli bullriga. Samtidigt kan förslaget genom åtgärder, utformning och lokalisering av den tillkommande bebyggelsen bidra till att riktvärden sannolikt klaras inomhus och i vissa fall även mildrar bullernivåer i redan utsatta lägen. Sammantaget bedöms planförslaget innebära små negativa konsekvenser för människors hälsa kopplat till aspekten buller.

Rekommendationer och åtgärdsförslag

- En god ljudmiljö bör eftersträvas i hela kommunen. Lägg vikt vid att reducera buller även för människor som ska arbeta eller av annan anledning vistas i den nya bebyggelseområden som planeras.
- Tydliggör i planförslaget vilka tysta områden som finns i kommunen, och vad som krävs för att de även fortsatt ska vara tysta och ge goda rekreationsmöjligheter.

8.2 TRYGGHET OCH TRIVSEL

I det här avsnittet bedöms hur väl översiktsplanen förväntas bidra till en utveckling som skapar tryggare samhällen och platser samt bevarar och utvecklar trivsamma miljöer. Aspekter som inkluderas är tillgång till rekreation, trygga offentliga rum och trygga kopplingar och stråk. Översiktsplanens egna mål *Trygga och inbjudande utemiljöer och mötesplatser* samt *Grön och hälsosam livsmiljö för alla* fångas upp i detta kapitel.

Nuläge och förutsättningar

I Danderyd finns idag en god tillgång till sportanläggningar och rekreationsspår. I kommunens digitala medborgardialog framkommer det att tryggheten uppfattas som god av de flesta. I dagsläget prioriteras arbetet med säkra skolvägar och det finns en ambition att utveckla en cykelpendlingsväg genom kommunen som gör det säkrare och attraktivare för fler att cykla till arbete, skola och andra målpunkter. Parkområden finns i nuläget inom villabebyggelsen i varje kommundel. I kommunens strategiområden lyfts trygghet, säkerhet och goda möjligheter för hälsa och välbefinnande som viktiga aspekter för kommunens utveckling.

Bedömningsgrunder, indikatorer, krav och riktlinjer

Som grund för bedömningen av Trygghet och trivsel inkluderas bland annat aspekter som hur planen behandlar perspektivet trygghet genom till exempel om särskilt otrygga platser har identifierats och hur de i så fall bemöts i planen gällande förslag på åtgärder. Även om viktiga stråk och kopplingar lyfts i förhållande till trygghetsskapande insatser och målpunkter. Planförslagets potential att skapa en trivsam utveckling analyseras bland annat genom tillgång till grönska och rekreation i förhållande till utvecklingsområdena och den befintliga bebyggelsen. Det är också relevant om planeringen bidrar till att uppfylla Boverkets riktlinjer gällande friarealer samt Boverkets rekommendationer i publikationerna *Planera för rörelse!* och *Plats för trygghet – Inspiration för stadsutveckling*. Förslaget bedöms även utifrån Folkhälsomål med fokus på mål 5 samt globala målen med fokus på mål 5, 10, 11 och 16.

Planförslagets konsekvenser

Planförslaget lyfter inga specifika otrygga platser i kommunen. Målet är att varje kommundel ska ha en stor lekplats som är attraktiv för många, samt ett antal mindre lekplatser. Detta bidrar till god tillgång till lekplatser för boende inom kommunens alla delar. Planen presenterar även ambitioner att utveckla och bevara viktiga rekreativstråk. Specifika stråk och platser som anses vara av extra vikt i kommunen lyfts tillsammans med rekommendationer som att placering och utformning av ny bebyggelse ska ske på ett sätt att det inte hindrar det rörliga friluftslivet utan istället bidrar till utvecklade rekreativstråk. Detta skapar goda förutsättningar för att utvecklingen i kommunen bevarar och stärker möjlighet till trivsel och rekreation.

Danderyds kommun är rik på vatten och kustområden vilka är viktiga rekreativområden. Strandskyddet syftar till att hålla stränder fria från bebyggelse för att bland annat trygga allmänhetens tillgång till platser för bad och friluftsliv. Inget av de utpekade utredningsområdena i kommunen är placerade i områden som i nuläget omfattas av strandskydd. Vid ny detaljplanläggning inom Danderyd (1) och vid Tranholmen (7 och 8) kommer strandskyddet att återinträda vilket innebär att dispens eventuellt måste hanteras. Även om utvecklingen i dessa områden inte kräver ny detaljplan bör stor hänsyn tas till att hålla stränderna tillgängliga för allmänheten för att säkra platsernas rekreativa värden.

Planen säkerställer mark för att fortsatt goda möjligheter för idrotts- och rekreationsaktiviteter skapas. Specifika rekreativa funktioner i kommunen, så som badplatser och hur dessa kan utvecklas för att skapa trygga och trivsamma plaster, lyfts vidare. Genom att komplettera badplatser med fler funktioner för att stärka dessa som sociala mötesplatser för olika åldrar skapas goda förutsättningar för en trygg och trivsam utveckling.

Stora delar av de områden i planförslaget föreslås utvecklas ligger inom bullerutsatta områden, vilket bedöms medföra en påverkan för den upplevda trivseln och i viss mån också tryggheten. Det saknas vägledning med konkreta förslag på hur tystare och mer trivsamma utemiljöer kan skapas (se vidare avsnitt 8.1 ovan).

I planförslaget presenteras en rad riktlinjer för planeringen som bidrar till att säkerställa trygga och säkra gång och cykelvägar i kommunen. Att planen inkluderar både övergripande rekommendationer och belyser mer specifika platser/kopplingar där trygghetsskapande åtgärder är av extra vikt ger goda förutsättningar och stöttar kommande planering att skapa trygga gång- och cykelvägar. Planförslaget lyfter även avsaknaden av en gångplan som kan visa vilka åtgärder som behöver genomföras, motsvarande cykelplanen. En gångplan skulle underlätta ett strategiskt arbete för att skapa en mer gångvänlig utveckling.

I den digitala medborgarenkäten lyfts det att tryggheten uppfattas som god av de flesta i kommunen. Hur detta skiljer sig åt mellan olika områden lyfts inte vilket medför att vägledning gällande hur tryggheten kan förbättras eller upprätthållas i kommunens olika områden inte inkluderas i planförslaget. Genom att inkludera detta perspektiv tydliggörs arbetet mot att uppnå översiktsplanens mål gällande trygga utemiljöer.

Med riktlinjer som säkerställer bevarande av stora rekreationsområden, parker och idrottsanläggningar samt riktlinjer som vägleder hur trygga vägar och kopplingar kan skapas bedöms planen bidra till att stötta en trygg och trivsam utveckling. Sammantaget bedöms planen i viss uträkning bidra till ökad upplevd trygghet och trivsel.

Rekommendationer

- Inkludera riktlinjer för gångavstånd och tillgång till olika typer av rekreation och grönområden i planen (här kan förslagsvis Boverkets riktlinjer vara vägledande) för att tydliggöra hur planens mål ska uppnås.
- Tydliggör var och hur utvecklingen av nya trygga gång- och cykelvägar/kopplingar ska utvecklas så att det stärker det övergripande nätet, utifrån identifierade behov.
- Inkludera trygghetsperspektivet i det strategiska arbetet med översiktsplanen för att tydliggöra hur målet gällande trygga utemiljöer ska uppnås.
- Tydliggör hur hänsyn ska tas i områden med dispens från strandskydd för förändringar som inte kräver ny detaljplan.

8.3 HÅLLBART VARDAGSLIV OCH LEVANDE SAMHÄLLEN

I det här avsnittet bedöms hur väl översiktsplanen förväntas bidra till en utveckling som skapar goda förutsättningar för ett fungerande vardagsliv och levande samhällen. Aspekter som inkluderas är bland annat tillgång till viktiga målpunkter i vardagen, kommunal service och tillgång till kollektivtrafik. Översiktsplanens egna mål som fångas upp inom kapitel är målen *Bygga och bevara för idag och imorgon*, *Grön och hälsosam livsmiljö för alla*, *Trygga och inbjudande utemiljöer och mötesplatser* samt *Hållbara resor och transporter*.

Nuläge och förutsättningar

Bebyggelsen i Danderyds kommun utgörs dels av ett centralt stråk längs med tunnelbanan och E18 med huvudsakligen högre bebyggelse med flerbostadshus, arbetsplatser och service, dels av en varierad småhusbebyggelse av trädgårdskaraktär med inslag av flerfamiljshus och lokala servicecentra.

Danderyd har en hög andel äldre befolkning och en hög försörjningskvot i förhållande till andra kommuner i länet. Planförslaget har ambitionen att Danderydsborna ska erbjudas en bra och attraktiv service och en positiv utveckling av de kommunala kärnområdena skola, barn- och äldreomsorg ska prioriteras. Idag finns det en överkapacitet av förskoleplatser, platser för elever upp till årskurs 6 och snart även platser för årskurs 7–9 om inte nya bostäder byggs eller fler elever tillkommer från andra kommuner.

Kollektivtrafiken används i relativt låg omfattning vid resor inom kommunen. Busstrafiken upplevs ha låg turtäthet och restiderna upplevs som långa. Ett behov av synkronisering mellan lokala busslinjer finns och andelen cykelresor inom kommunen bör öka.

Bedömningsgrunder, indikatorer, krav och riktlinjer

Som grund för bedömningen av *Hållbart vardagsliv och levande samhällen* inkluderas bland annat aspekter som målpunkter i vardagen som skolor, förskolor och grönområden i förhållande till hållbara resealternativ och bostäder, både sett till befintliga beståndet men även i förhållande till vad som planeras och vilka utmaningar som översiktsplanen lyfter i nulägesbeskrivningen. Mer konkret analyseras planförslaget utifrån om till exempel Boverkets rekommendationer för tillgänglighet till bostadsnära natur efterföljs och inkluderas, Boverkets riktlinjer i *Planera för rörelse!* och *Friyta för lek och utevistelse för förskolor och skolor* samt hur väl förslaget förväntas bidra till PBL 1 kap 1 § och 2 kap. 3 § p 2. Även Folkhälsomål med fokus på mål 5 samt globala målen med fokus på mål 2, 4, 5, 10 och 11 inkluderas i bedömningen.

Planförslagets konsekvenser

Planförslaget pekar på att kommunen har en relativt hög andel äldre befolkning, vilket resulterar i en hög försörjningskvot. Samtidigt finns det en överkapacitet i skolor och förskolor, samtidigt som mängden barn och unga är avtagande. Hur denna demografiska utmaning ska hanteras lyfts inte på ett tydligt sätt. För att hantera utmaningen bör översiktsplanen tydliggöra hur frågan ska hanteras, till exempel genom bostadsmarknadsanalyser och satsningar för att attrahera barnfamiljer eller utveckling av bostäder för till exempel unga vuxna. Om frågan inte hanteras på strategisk nivå riskerar detta att leda till nedstängning av skolor och förskolor med tomma lokaler och längre avstånd till skolor/förskolor för kvarvarande barn i kommunen. Även möjligheterna att upprätthålla service som fritidsaktiviteter och mötesplatser för unga kan minska med färre barn och unga i kommunen, med minskad tillgänglighet på sådana aktiviteter som följd. Planförslaget har en riktlinje som lyfter att en variation av bostadsutbudet i alla kommundelar ska prioriteras för att underlätta kvarboende i livets olika skeden. För att tydliggöra riktlinjen bör planen även lyfta hur och var denna komplettering ska ske med vilka typer av bostäder. Att sätta kvantitativa mål för bostadsbyggande kan bidra till att säkerställa tillgång till olika typer av bostäder inom kommunen.

Att placera huvuddelen av ny bebyggelse i kollektivtrafikhärlägen som planförslaget lyfter bidrar till goda förutsättningar för ett hållbart vardagsliv. Även satsningar på att stärka gång- och cykeltrafiken som gör det säkrare och attraktivare för fler att cykla till arbete, skola och andra målpunkter skapar möjligheter för ett hållbart vardagsliv. Genom att komplettera planförslaget med kartor och beskrivningar kring hur och var detta ska göras ökar tydligheten för kommande planeringsskeden och ökar möjligheterna för att ambitionen uppnås.

Planen bör klargöra vilka motiv som finns för föreslagen utveckling i områden som *inte* ligger i kollektivtrafikhärläge.

Riktlinjen att ny bebyggelse främst ska lokaliseras i anslutning till befintlig bebyggelse bidrar till att nya områden knyts samman med befintliga områden och ger goda förutsättningar för bevarandet av grönområden och möjligheter att stärka lokala centrum. En riktlinje som inkluderar servicetillgången i kommunens lokala centrum och hur kommunen planerar att stärka och vidareutveckla dessa kan tydliggöra hur översiktsplanens mål gällande lokala centrum kan uppnås.

Planförslagets ambition att planeringen ska bidra till att ökningen av transporter i kommunen främst sker inom gång-, cykel- och kollektivtrafik genom insatser som att utveckla kollektivtrafiken med tätare avgångar och med bra kopplingar till gång- och cykelvägnätet medför goda förutsättningar för ett hållbart vardagsliv. Planförslaget kan tydligare beskriva specifika behov samt peka ut vilka insatser som bedöms ge stor nytta.

Vidare prioriterar planförslaget till stor del bilens framkomlighet och lyfter vikten av den som en del av transportsystemet, främst där kollektivtrafik och cykel inte är tillräckligt starka alternativ. En prioritering av bilens framkomlighet kan komma att konkurrera med framkomligheten och möjligheten att prioritera andra trafikslag som gynnar ett hållbart vardagsliv. Prioriteringen kan därför komma att motverka målet Hållbara resor och transporter.

Sammantaget bedöms planförslaget i liten omfattning bidra till möjligheterna att tillgodose ett hållbart vardagsliv och levande samhällen. Möjligheterna att, inom ramen för den fysiska planeringen, möta de demografiska utmaningarna tas inte tillvara. Detta påverkar möjligheterna att bibehålla och utveckla närservice på ett sätt som främjar ett hållbart vardagsliv och levande samhällen. Planförslaget har ambitionen att bidra till en större blandning av bostäder inom kommunen, men konkreta förslag på hur blandning ska uppnås saknas.

Rekommendationer och åtgärdsförslag

- Komplettera planförslaget med uppgifter om vilka typer bostäder och upplåtelseformer som finns idag inom kommundelarna och presentera hur många bostäder samt vilka boendetyper som behövs inom kommunens olika delar för att tydliggöra hur planens mål ska uppnås.
- Ta fram ett bostadsförsörjningsprogram för att tydliggöra hur utmaningar/behov gällande bostadsförsörjning ska bemötas. Ett sådant program ska finnas enligt lag.
- Komplettera markanvändningskartan med hur och var olika typer av bebyggelse ska stärka platsen och komplettera befintlig användning
- Lyft in den planerade utvecklingen av cykelvägar enligt cykelplanen som gäller till 2024 för att tydliggöra hur och var utvecklingen av cykelvägar ska prioriteras. Koppla ÖP till en samlad gång- och cykelplan för så att samordning och prioritering av åtgärder i tid och rum underlättas.
- Tydliggör hur utvecklingsområdena ska försörjas med hållbara transporter, för att tydliggöra hur planens mål ska uppnås.

8.4 INKLUDERING OCH SOCIAL SAMMANHÅLLNING

I det här avsnittet bedöms hur väl översiktsplanen förväntas bidra till en utveckling som tar hänsyn till olika områdens värden och identitet men också om planen bidrar till att överbrygga barriärer, kopplar samman olika områden och strävar efter en sammanhållen och inkluderande kommun. Aspekter som inkluderas är bland annat barriärer, bebyggelsestruktur och lokalisering av mötesplatser.

Översiktsplanens egna mål *Bygga och bevara för idag och imorgon, Trygga och inbjudande utemiljöer och mötesplatser* samt *Grön och hälsosam livsmiljö för alla* fångas upp i detta kapitel.

Nuläge och förutsättningar

Danderyds kommun består av fyra kommundelar: Enebyberg, Danderyd, Djursholm och Stocksund. Bebyggelsen i kommunen utgörs dels av ett centralt stråk med huvudsakligen högre bebyggelse med flerbostadshus, arbetsplatser och service, dels av en varierad småhusbebyggelse av trädgårdskaraktär med inslag av flerfamiljshus och lokala servicecentra. Översiktsplanen lyfter en önskan om att knyta samman kommunen med bättre förbindelser mellan kommundelarna. År 2019 bestod bostadsbeståndet av 49 procent småhus och 51 procent flerbostadshus. Av bostäderna i flerbostadshus var ca 30% hyresrätter och 70% bostadsrätter.

Bedömningsgrunder, indikatorer, krav och riktlinjer

Som grund för bedömningen av *Inkludering och social sammanhållning* ingår bland annat aspekter som om olika områdens behov synliggörs, barriärer och kopplingar i förhållande till tillkommande bebyggelse analyseras, och om hur områden knyts ihop eller inte. Skapas nya barriärer och överbryggas befintliga? Hur ser tillgången till olika typer av bostäder ut i kommunen i stort och inom olika områden – planeras det för en variation med hänsyn till den specifika platsens behov och utmaningar? Vidare analyseras hur och om olika typer av områden och olika grupper i samhället beskrivs utifrån dess förutsättningar och behov. Mer konkret bedöms planförslagets även utifrån hur väl förslaget förväntas bidra till PBL 1 kap 1 § och 2 kap. 3 § p 2, Folkhälsomål med fokus på mål 5 samt globala målen med fokus på mål 10 och mål 11.

Planförslagets konsekvenser

Planförslagets ambition är bebyggelseutvecklingen som på sikt kopplar Mörby centrum och knutpunkt Danderyd närmare varandra till ett gemensamt centrumområde för kommunen. Även en ambition om att bättre tvärförbindelser för gång-, cykel och kollektivtrafik mellan Djursholm, Enebyberg, Danderyd och Stocksund som ska bidra till att koppla samman kommundelarna presenteras. Genom att komplettera med att redovisa hur och var detta ska genomföras kan ambitionen tydliggöras.

Planen lyfter att kommunen är idag påverkad av den barriär som E18 och spårområdena utgör. Det finns en ambition att mildra eller överbrygga dessa barriäreffekter. Planförslaget pekar bland annat ut en tunnelförläggning av E18 som en möjlig åtgärd på lång sikt. Genomförbarheten av denna åtgärd är dock osäker. Det är därför av extra vikt att fokusera på hur kommundelarna kan knytas samman på *andra* sätt genom strategisk lokaliseringen av gemensamma målpunkter och stärkta kopplingar.

Vidare lyfter planförslaget i nulägesbeskrivningen en ojämn tillgång till olika typer av boendeformer och upplåtelseformer. Genom att analysera denna data med en geografisk koppling kan uppdelningen mellan olika typer av bostäder och upplåtelseformer mellan kommunens olika bostadsområden tydliggöras. Detta kan användas som underlag för att på ett tydligare och mer strategiskt vis komplettera med olika typer av bostäder inom olika områden för att kunna uppnå planförslagets mål. Genom att tydliggöra hur och var denna komplettering kan genomföras på ett kvalitativt sätt kan kommande planering stötts samtidigt som planens ambitioner och mål uppnås.

Planförslagets riktlinjer säger att tillkommande bebyggelse ska ha hög arkitektonisk kvalitet och anpassats till omkringliggande bebyggelsemiljöer, visa hänsyn till den historia och kvalitet som finns på platsen idag och tillföra området estetiska och arkitektoniska värden med en egen identitet. Att lyfta

karaktär, skala, volymer och placering av byggnader som viktiga aspekter att ta hänsyn till ger en god grund för kommande planering att skapa en utveckling som kopplas samman med befintlig bebyggelse.

Planförslaget lyfter en ambition om att det i varje kommunal del ska finnas goda möjligheter för olika slags idrotts- och motionsaktiviteter och finnas en större välutrustad lekplats. Lokaliseringen av sådana målpunkter kan bidra till att knyta samman olika bostadsområden genom att skapa gemensamma mötesplatser för boende inom olika kommunal delar. Lokalisering av denna typ av platser kan direkt bidra till planförslaget mål om att stärka kopplingar och knyta samman kommunal delar.

Sammantaget bedöms planförslaget presentera ambitioner, mål och planeringsinriktningar som kan bidra till en utveckling mot en mer sammanhållen utveckling. En tydlighet i hur behoven ser ut i och mellan enskilda delområden och vilka insatser som rekommenderas skulle ge ökat stöd i den fortsatta planeringen.

Rekommendationer

- Komplettera med ställningstaganden om vilken typ av bostäder och serviceutbud som saknas inom kommunens olika bostadsområden. Väg in det trygghetsskapande och den högre andel aktiverade platser som kan komma med en tätare bebyggelse med service och mötesplatser.
- Tydliggör hur en utveckling av den fysiska strukturen kan bidra till att koppla samman områden genom strategiskt placerade målpunkter, mötesplatser och utveckling av bostäder.
- För att säkerställa bevarande av hela Danderyd kommuns identitet och karaktär kan planförslaget kompletteras med goda exempel och inkludering av kommunens *olika* typer av bebyggelseområden och dess värden. Texten har ett stort fokus på trädgårdsstaden.
- Komplettera riktlinjen kring stärkta kopplingar mellan områden genom att tydliggöra att kopplingarna även behövs på en mindre skala i geografin, och att utformning av exempelvis bebyggelse, infrastruktur, mötesplatser och rekreationsstråk spelar stor roll för den upplevda sammankopplingen.

8.5 RISK OCH KLIMATANPASSNING (MB)

Risk och säkerhet inom samhällsplanering är ett allmängiltigt begrepp som kan avse en lång rad händelser med mycket varierande allvarlighetsgrad. Begreppet risk avser i detta sammanhang kombinationen av sannolikheten för en händelse och dess konsekvenser. Individrisken är sannolikheten att omkomma för en person som kontinuerligt vistas på en specifik plats, exempelvis på ett visst avstånd från en transportled. Framtidens klimat kommer att skilja sig från dagens. Bland annat förutses ökade nederbördsmängder samt höjda medeltemperaturer. Värmeböljor och kraftig nederbörd bedöms inträffa allt oftare. Såväl nuvarande som tillkommande bostäder och infrastruktur behöver anpassas till klimatförändringens effekter.

Skred sker när en sammanhängande jordmassa kommer i rörelse. Skred förekommer i silt- och lerjordar. Skred kan även inträffa i siltiga eller leriga moräner om moränen är vattenmättad. Vid ett ras rör sig block, stenar, grus- och sandpartiklar fritt. Ras sker i bergväggar, grus- och sandbranter. Den gemensamma nämnaren är att både skred och ras kan inträffa utan förvarning. Den naturliga erosionsprocessen anpassar branter och slänter till ett jämviktsläge. Små förändringar av denna jämvikt kan utlösa skred eller ras. Landhöjningen, klimatet och människans ingrepp i naturen förändrar markens stabilitet. Under årens lopp kan därför säker mark bli osäker. Även denna typ av risker måste hanteras i planeringen.

Nuläge och förutsättningar

I Danderyd är E18 primär transportled för farligt gods och väg 262 samt del av Vendevägen sekundära transportleder. Vid planläggning i närheten av farligt godsleder behöver stor hänsyn tas till frågor som säkerhetsavstånd och evakueringsmöjligheter.

I kommunen finns ett flertal låglänta områden där det finns en stor risk för översvämning vid kraftig nederbörd och höga vattennivåer. Vissa av de låglänta och strandnära områdena som exempelvis båtupställningsplatser och deponier är även identifierade som riskområden kopplat till markföroreningar. Dessa kan innebära speciellt stor risk för spridning av föroreningar i ett framtidsscenario med ökade vattenflöden.

En skyfallskartering som tagits fram visar att stora delar av kommunen skulle översvämmas vid ett kraftigt skyfall som ett 100-årsregn. Vid kraftiga skyfall bildas stora mängder dagvatten som inte alltid kan tas om hand i befintliga system för dagvattenhantering. Enligt länsstyrelsens översiktliga kartering över temperaturen i kommunen under år 2018 framkommer att det finns områden som vid höga temperaturer kan bli så kallade värmeöar. Kommunens vatten och naturområden bidrar dock till att mildra och jämna ut effekterna vid extrema temperaturer.

Bedömningsgrunder, indikatorer, krav och riktlinjer

Längs transportleder finns rekommenderade säkerhetsavstånd på mellan 25 och 40 meter beroende på vilken typ av transporter som tillåts. Roslagsbanan har ett generellt skyddsavstånd på 25 meter från spårmit. Vid icke stadigvarande vistelse kan i vissa fall ett skyddsavstånd om 10-25 meter från närmaste spår tillämpas.

Enligt plan- och bygglagen 2 kap 5 § ska risker för människors hälsa och säkerhet beaktas i all planering.

Planförslagets konsekvenser

I Danderyd ska den fysiska planeringen bidra till åtgärder för att förhindra, minimera och begränsa risker kopplade till ett förändrat klimat. Planförslaget betonar att det kommunövergripande arbetet med klimatanpassning behöver bedrivas på såväl kort som lång sikt.

Majoriteten av alla utvecklingsområden som presenteras i planen är placerad längs någon av kommunens transportleder för farligt gods. Enligt planen ska en riskanalys genomföras vid planering och exploatering intill lederna för farligt gods. Det är positivt att planen ger en tydlig inriktning kopplat till denna planläggning.

I Danderyd finns flera områden med markradon. Markradon är en hälsorisk som orsakar skada och sjukdom på lungor och luftvägar. Enligt planförslaget ska det i områden med risk för förhöjda markradonhalter genomföras utredningar inför detaljplanläggning och utbyggnad av bostäder. Gällande gränsvärden i vatten och luft får inte överskridas och i områden med förhöjda radonhalter ska tillkommande bebyggelse byggas radonsäkert. Det är positivt att planförslaget tydligt anger att gränsvärden inte får överskridas.

Inom Danderyds kommun finns flera platser där marken kan vara eller är dokumenterat förorenad. Situationen redovisas på karta i planförslaget. Det framgår dock inte vilken hänsyn som tagits till risken för markföroreningar i identifieringen av utredningsområden – sådan utredningar ska göras i senare skeden. Kommunens intention att utreda och vid behov åtgärda förorenade områden bedöms vara positiv. Planförslaget lyfter att kommunen har en handlingsplan för förorenade områden som ska bidra till att kommunen genomför undersökningar och vid behov åtgärder för prioriterade områden.

Planeras utveckling inom områden som i nuläget utgörs av naturmark påverkar det områdets värmereglerande funktion. En ökad andel hårdgjord yta försämrar även markens infiltrationskapacitet och kan öka risken för översvämning vid kraftiga skyfall. I planförslaget finns en riktlinje att hänsyn ska tas till att minimera hälsorisker kopplade till värmeböljor vid nybyggnation av känsliga verksamheter.

Enligt planen ska även bebyggelse och infrastruktur undvikas i låglänta områden. Samtidigt är 11 av planens 15 utredningsområden lokaliserade inom områden med översvämningrisk. Planering av ny bebyggelse och infrastruktur bör undvikas i låglänta områden och i områden som ligger inom framtida riskzoner för översvämning.

I översiktsplanen presenteras resultat från en översiktlig analys som beskriver utredningsområden med potentiella klimatrelaterade risker som ras, skred och översvämning vid skyfall. Den visar att majoriteten av de utpekade områdena helt eller delvis har mer än två risker. Det är positivt att den övergripande riskkartläggningen genomförts men det framgår inte av planen hur resultaten omhändertagits och hur riskerna ska mildras eller om kartläggningen på något vis påverkat valet av lokaliseringar.

I utvecklingsområdena intill E18-stråket förekommer risk för samtliga utredda riskfaktorer. Lämplig lokalisering är en av de grundläggande principerna som kommunen bör ta hänsyn till vid fysisk planering. De risker som presenteras i nulägesbeskrivningen utgör planeringsförutsättningar. Den markanvändning som planen medger bedöms medföra svårigheter kopplade till kommande planarbete och innebär en risk för negativ påverkan.

Utifrån kraven i 2 kap 5 § PBL ska kommunen göra en lämplighetsprövning av föreslagen markanvändning. Lokalisering av bebyggelse och verksamheter ska vara lämplig utifrån beskaffenhet, läge, och behov och frågor kopplat till hälsa, säkerhet och risk ska vara centrala vid en sådan prövning.

Majoriteten av de utpekade utredningsområdena ligger inom ett riskområde för någon av de ovan listade riskerna. Det går i nuläget inte att bedöma hur allvarliga riskerna sammantaget är eller vilka eventuella kumulativa effekter som planförslaget kan tänkas medföra. Det är därför angeläget med en tydliga och transparenta motiv till varför utredningsområden lokaliserats till platser där det finns identifierade risker.

Rekommendationer och åtgärdsförslag

- Tydliggör vilken betydelse riskfaktorerna haft i val av lokalisering av utredningsområden. Vilka ställningstaganden för att minimera risk för påverkan på människa och miljö har gjorts?
- Överväg att i planförslaget peka ut vilka utredningar som är kritiska för att avgöra om fortsatt planläggning i de utpekade utvecklingsområdena är lämplig.
- Planförslaget bör sätta en tidsram för genomförande av de åtgärder och utredningar som motiveras av ett förändrat klimat. Åtgärder som hanterar redan existerande risker bör prioriteras
- Tydliggör att utredningar kopplat till markradon *alltid ska* göras för detaljplaner som avser bostäder eller skola och förskola. I nuläget står det att en sådan utredning *bör* tas fram.
- För att ge ökad och tydligare styrning för efterföljande planering bör planförslaget peka ut på vilket sätt man tänker sig öka andelen grönytor och undvika lokala värmeöar i delar av kommunen där andelen hårdgjorda ytor är stor.

9 EKONOMISKA KONSEKVENSER

9.1 HUSHÅLLNING MED MARK, VATTEN OCH DEN FYSISKA MILJÖN I ÖVRIGT (MB)

Vad som är god hushållning med mark och vatten baseras bland annat på miljöbalkens hushållningsbestämmelser. Där anges att företräde ska ges åt sådan markanvändning som medför en hushållning som är god ur allmän synpunkt. Bestämmelserna omfattar bland annat markområden som har värde eller betydelse för jord- och skogsbruk samt utvinning av värdefulla ämnen och material.

Hushållning med mark- och vatten samt den fysiska miljön i övrigt beskrivs är ett av de perspektiv som ska uppmärksammas enligt miljöbalkens bestämmelser om miljöbedömningar. Naturresurser är de råvaror som vi människor kan nyttja från naturen. Dessa resurser kan vara ändliga eller förnyelsebara. Det är dock alltid viktigt att de nyttjas på ett effektivt och miljöanpassat sätt så att de kan nyttjas även av framtida generationer.

Nuläge och förutsättningar

Både jord och skogsbruk förekommer i mycket begränsad utsträckning i Danderyd. I nuläget finns endast en jordbruksverksamhet och inget aktivt skogsbruk. Odlingsbar mark är en begränsad resurs som kan ge livsmedel, energi eller foder. Om jordbruksmarken förvaltas väl kan den generera resurser i tusentals år framöver. I Sverige minskar arealen jordbruksmark succesivt varje år⁶.

Bedömningsgrunder, indikatorer, krav och riktlinjer

Miljöbalkens bestämmelser om hushållning med mark och vatten ska tillämpas i planeringen. Enligt 2 kap 6 § miljöbalken ska mark- och vattenområden användas för det eller de ändamål för vilka områdena är mest lämpade med hänsyn till beskaffenhet och läge samt föreliggande behov. Företräde skall ges sådan användning som medför en från allmän synpunkt god hushållning.

I 3 kap. 4 § miljöbalken sägs att Jord- och skogsbruk är av nationell betydelse. Brukningsvärd jordbruksmark får tas i anspråk för bebyggelse eller anläggningar endast om det behövs för att tillgodose väsentliga samhällsintressen och detta behov inte kan tillgodoses på ett från allmän synpunkt tillfredsställande sätt genom att annan mark tas i anspråk. Det är således jord- och skogsbruksnäringen som är av nationellt intresse, inte enbart marken. Skogsmark ska så långt som möjligt skyddas från åtgärder som försvårar rationellt skogsbruk.

Planförslagets konsekvenser

I Danderyd finns ytor med jordbruksmark men dessa bedöms inte påverkas av planförslaget. Samtidigt finns det inget ställningstagande i planen som beskriver kommunens vilja kopplat till brukandet av jordbruksmarken, det finns exempelvis ingen riktlinje som säger att förutsättningarna för rationell drift ska värnas eller utvecklas. Ny bebyggelse placeras i första hand i redan ianspråktagna områden intill E18 eller i anslutning till annan bebyggelse. Genom att bygga tätt i kollektivtrafiknära redan ianspråktagna områden bidrar planen till att hushålla med marken i den fysiska planeringen. Planförslaget bedöms således varken bidra eller motverka en god hushållning med mark, vatten och den fysiska miljön.

Rekommendationer och åtgärdsförslag

- Inga

⁶ Jordbruksmarkens värden. Jordbruksverket, 2020.

9.2 KOMMUNAL EKONOMI

Nuläge och förutsättningar

Planförslaget konstaterar att kommunen de senaste åren befunnit sig i en lokal ekonomisk kris. Fokus ligger sedan 2019 på att skapa en "robust ekonomi i en osäker tid". Kommunen fokuserar på välfärdens kärna där stora delar av kommunens budget väntas gå till verksamheter för unga och äldre, det vill säga utbildning och äldreomsorg.

Tillväxttakten på skatteintäkterna har dämpats under en längre tid och det finns risk att skatteintäkterna minskar ytterligare med anledning av Covid-19 samt en försämrad konjunktur i Sverige. Detta är risker som kommunen påpekar att man behöver ta i beräkning och bygga buffert för. Hur den kommande försörjningskvoten kommer att se ut i kommunen framöver beror på hur kommunens demografi utvecklas. Försörjningskvoten påverkar exempelvis kommunens möjlighet till investeringar inom verksamheterna.

Danderyds kommuns ekonomi är starkt kopplad till ekonomin i resten av landet och det kommunala utjämningsystemet. Kommunen är en stor nettobidragsgivare. Beräkningsmodellen för hur det kommunala utjämningsystemet faller ut varje år påverkas av en mängd parametrar där utvecklingen av landets och kommunernas ekonomi är en sådan.

Bedömningsgrunder, indikatorer, krav och riktlinjer

Kommunens budget för 2021 säger att ett resultatmål på 2 procent av skatteintäkterna (netto) ska eftersträvas. Kommunen ska ha en högre självfinansieringsgrad av investeringar så att kommunen inte ska behöva ta ytterligare lån under 2021.

Kommunallagen 11 kap. 1 § säger att kommuner och regioner ska ha en god ekonomisk hushållning i sin verksamhet.

Planförslagets konsekvenser

Planförslaget innehåller förhållandevis få konkreta förslag som är direkt kostnadsdrivande för kommunen. Utvecklingen av nya områden ska ske först efter ett kommande utredningsarbete (där kostnader bedöms i senare skeden). Ett flertal idéer för den kommunala transportinfrastrukturen lyfts fram (i första hand förbättrade passager över E18) men även dessa ska utredas ytterligare innan lokalisering och utformning fastställs. Kostnader för sådan infrastruktur kan vara höga. Detsamma gäller förstås en ev. tunnelförläggning av E18, som Trafikverket skulle ansvara för men som kommunen kommer att behöva medfinansiera.

Ingen större utveckling av nya bostadsområden pekas ut. Sådan utveckling kan annars vara förenad med stora kommunala kostnader för iordningställande av allmän platsmark, förbättring av gator och vägar samt komplettering av teknisk försörjning (utveckling av VA-nätet finansieras dock via VA-kollektivets avgifter och påverkar inte den kommunala ekonomin).

Sammantaget bedöms planförslaget i sig varken ge positiva eller negativa konsekvenser för den kommunala ekonomin. Den demografiska utvecklingen kan på sikt påverka kommunens ekonomi avsevärt. Fortsatt utredningsarbete kan inriktas på att klargöra i vilken utsträckning planering för nya bostäder kan bidra till en mer gynnsam försörjningskvot framöver.

Rekommendationer och åtgärdsförslag

- Överväg att komplettera planförslaget med en utbyggnadsstrategi. Där skulle kostnader för olika typer av utbyggnad kunna vägas mot befolkningsutvecklings effekter i termer av ändrade behov och kommunalekonomiska förutsättningar. Den ekonomiska effekten av att göra insatser i olika ordning skulle också kunna belysas.

9.3 FÖRUTSÄTTNINGAR FÖR NÄRINGSLIVET

Nuläge och förutsättningar

Kartläggningar som gjorts visar att företagen i kommunen är nöjda med företagsklimatet. I Svenskt Näringslivs årliga undersökning av företagsklimatet i Sverige placerar sig Danderyds kommun på andra plats av Sveriges 290 kommuner. År 2019 låg kommunen på 14:e plats.

Företagen svarar i enkäten att man de senaste åren sett förbättringar i kommunens service och bemötande till företagen. År 2021 fortsätter arbetet med att utveckla den interna samordningen av näringslivsfrågorna. Dessutom finns ett fokus på att förbättra information om kommunens upphandlingar, stärka samverkan mellan skola och näringsliv och göra insatser för tryggare och säkrare företag.

Kommunens näringslivspolicy för åren 2021-2026 konstaterar att kommunens företag präglas av många småföretagare som har ett behov av både mötesplatser och arbetsplatser. Kommunens geografiska läge möjliggör för nya mötesplatser för coworking-ytor, nätverk och ömsesidigt utbyte för företag i hela Stockholm Nordost. Policyn noterar att sådana möten i Mörby Centrum ger möjligheter för den lokala handeln och besöksnäringen.

Bedömningsgrunder, indikatorer, krav och riktlinjer

Regeringens mål för näringspolitiken är att "stärka den svenska konkurrenskraften och skapa förutsättningar för fler jobb i fler och växande företag". I den näringslivspolicy som kommunen antog i december 2020 är det övergripande målet med kommunens näringslivsarbete att genom strategiska insatser och ökad samverkan förbättra det lokala företagsklimatet i Danderyds kommun.

Planförslagets konsekvenser

Planförslaget har relativt lite innehåll som direkt påverkar näringslivets förutsättningar i kommunen. Ny bebyggelse för kontor, handel och verksamheter föreslås i första hand i anslutning till E18; vid knutpunkt Danderyd och vid Mörby centrum. Inget av de övergripande målen är inriktat på näringslivets behov, men inriktningen på tillgänglighet, attraktiva stadsmiljöer och goda kommunikationer gynnar nuvarande verksamheter i kommunen och kan bidra till att attrahera nya. Utbyggnad av fiber och bredband ska finnas med i planeringen för ny bebyggelse, vilket även det skapar nödvändiga förutsättningar för tillväxt. Läget i regionen och tillgången på kvalificerad arbetskraft borde ge goda förutsättningar för näringslivet också framöver.

Planen skulle tydligare kunna lyfta fram de speciella lägesegenskaper som framför allt knutpunkt Danderyd och Danderyds sjukhus har, och sätta områdets möjliga utveckling i ett regionalt perspektiv. Platsen har en tillgänglighet som bara en handfull andra utanför regionkärnan. RUFSS 2050 pekar ut området som ett strategiskt stadsutvecklingsläge. Den mycket höga tillgängligheten (bil, buss, tunnelbana, Roslagsbana) och förekomsten av en stor vårdverksamhet med forskningsanknytning skulle tillsammans med anpassad bebyggelseutveckling kunna bidra till näringslivsutveckling med ett högt kunskapsinnehåll.

Sammantaget bedöms planförslaget varken ge positiva eller negativa konsekvenser för näringslivets förutsättningar.

Rekommendationer och åtgärdsförslag

- Peka på den speciella potential som finns i och omkring knutpunkt Danderyd och Danderyds sjukhus, och anpassa planeringen där till dess status som strategiskt stadsutvecklingsläge i RUFSS.

10 ALTERNATIV

En miljökonsekvensbeskrivning ska innehålla en beskrivning av miljöns sannolika utveckling om planen inte genomförs. Att planen inte genomförs benämns ofta som det s.k. nollalternativet. För översiktsplaner görs bedömningen vanligtvis mot ett framskrivet nuläge, dvs. en utveckling i linje med den nu gällande översiktsplanen, med hänsyn tagen till de beslut som fattats sedan den antogs.

Bedömningen nedan för det horisontår som valts i miljöbedömningen, år 2040.

10.1 MILJÖNS SANNOLIKA UTVECKLING OM PLANEN INTE ANTAS

Om den nya översiktsplanen inte antas, fortsätter den nuvarande översiktsplanen från 2006 att gälla. Samhällsutvecklingen i kommunen kommer då att ske enligt den planeringsstrategi som vid tidpunkten gäller, samt enligt den övriga områdesutveckling som beslutats efter planens antagande.

Översiktsplan från 2006

ÖP2006 har som vision att kommunen ska utvecklas så att de olika kommundelarna sammanbinds. Genom att utveckla en attraktiv bebyggelse längs E18 kan barriäreffekterna och därmed störningarna från E18 minska. Danderyds identitet som bygger på trädgårdsstadens värden med en bebyggelse integrerad i naturmiljön ska bevaras. Större utvecklingsområden som pekas ut för fördjupade studier är Knutpunkt Danderyd, området vid Mörby centrum, området öster om det dåvarande tekniska nämndhuset vid E18, Kraftledningsstråket mot Värtan, samt östra delen av Rinkebyskogen (vid E18 och väg 262). Planen förordar en förlängning av pendeltågsnätet mot nordost (den s.k. Roslagspilen), delvis för att avlasta vägnätet när befolkningen ökar i nordostkommunerna.

I första hand ska områden som redan är påverkade ianspråkats för ny bebyggelse. De större sammanhängande naturområdena i Danderyd bevaras.

Samhällsutveckling i övrigt

Givna förutsättningar för såväl nollalternativet som för en utveckling enligt den nya översiktsplanen är bland annat att den pågående klimatförändringen kan antas ge större effekter de kommande decennierna. Vissa samhällsbeslut som påverkar miljöns utveckling gäller också oberoende av planens tillkomst, t.ex. klimatpolitikens åtgärder för ökad elektrifiering, minskad användning av fossila bränslen i transporter och för uppvärmning osv. Ytterligare sådana program eller andra ingripande samhällsbeslut kan tillkomma fram till år 2050.

Vägtrafiken förväntas öka i kommunen, i första hand till följd av tillväxten i omkringliggande kommuner, och en ekonomisk tillväxt som skapar högre köpkraft och ett högre bilinnehav. Den planering av trafikinfrastruktur som görs av Trafikverket och Region Stockholm förväntas bli genomförd.

Roslagsbanans dubbelspårsutbyggnad fortsätter, och banan förlängs till city.

Exploaterings- och bebyggelsestrycket inom kommunen kommer sannolikt vara av samma storleksordning vare sig den nya översiktsplanen antas eller inte.

Var ny bebyggelse tillkommer om en ny översiktsplan inte antas är förstås svårt att spekulera om. En fortsatt utveckling i de goda lägena längs E18 kan dock förväntas. Planeringen får antas ta längre tid om en aktuell översiktsplans övergripande beslut och ställningstagandena saknas och frågor kommer behöva processas i senare skeden. Detaljplanering och exploatering fortsätter att ske genom långa processtider med huvudsakligen mindre områden och omfattning oberoende av varandra och översiktligt sammanhang. Generellt är risken stor att planer överklagas och detaljplaner pausas.

Miljöns sannolika utveckling utan en ny översiktsplan

Utan en ny översiktsplan saknas beslut och underlag för bebyggelseutveckling i de i planförslaget utpekade utredningsområdena.

Då kommunens nu gällande översiktsplan är från 2006 innebär det att den utgår från tidigare lagstiftning. Lagstiftningen har skärpts i många avseenden när det kommer till exempelvis klimatperspektivet genom större tyngd för hur kommuner ska arbeta med ras, risk och skredfrågor i planeringen både för den kommande och befintliga bebyggelsen.

Vattenfrågorna har utvecklats sedan tidigare förslag och förväntas utvecklas ytterligare då kommunen avser att ta fram en vattenplan och en dagvattenplan.

Vidare finns det ett nytt miljö- och klimatprogram i kommunen som tydligt förhåller sig till de globala och nationella målen när det kommer till miljö- och klimatperspektivet. Även för den kommande översiktsplanen finns en tydlig koppling till dessa mål.

Överlag tappar en gammal översiktsplan styrning och mycket av det kommunala arbetet riskerar att utgå från andra styrdokument och beslut som fattats därefter. Planeringen blir ryckig då den utgår från underlag som tagits fram under en lång tid och kanske oberoende av varandra. Detta riskerar att den röda tråden i samhällsprocessen försvagas genom en gammal översiktsplan.

Det samlade helhetsgreppet för hantering av befintliga natur- och kulturvärden inom kommunen kommer utan en ny översiktsplan att försvagas över tid, i takt med att den översiktsplan som antogs 2006 uppfattas sakna aktuella eller relevanta ställningstaganden.

Översiktsplan 2006 pekar ut bullersituationen längs E18 i kommunen som ett problem för hälsa och välbefinnande, ett problem som kvarstår om en ny plan inte antas.

Riktlinjerna i ÖP 2006 anger att ny bebyggelse generellt sett ska tillkomma i anslutning till befintlig bebyggelse. Påverkan på naturmiljöer och vatten bedöms därför för nollalternativet bli begränsade. Bedömningen förutsätter att nollalternativets koncentration av ny bebyggelse till redan bebyggd mark fortsätter och att idag orörd naturmark värnas.

Många av de kulturhistoriska värdena i kommunen finns insprängda i, eller utgör en del av den befintliga bebyggelsemiljön. ÖP2006 har tydliga riktlinjer för kulturmiljö, och tillämpas dessa bedöms de negativa konsekvenserna bli små.

Möjligheterna att i kommunen minska klimatpåverkan bedöms vara i stort sett samma i nollalternativet som med ett genomfört planförslag. ÖP2006 saknar helt skrivningar om klimatpåverkan. Sedan planen antogs har tekniskskiftet inriktat mot elektrifiering tagit fart. Tillsammans med skärpta utsläppskrav på europeisk nivå bidrar detta till att nya bilar under de kommande åren får betydligt lägre direkt klimatpåverkan. Den ökande volymen bilresor totalt motverkar dock denna effekt.

Att bedöma hur riskförhållandena utvecklas i nollalternativet är svårt. Klimatförändringen kommer att öka förekomsten av extrema väderhändelser samt generellt öka temperaturen, minska mängden snö och öka nederbörden. Risker för översvämning kommer att öka, i Danderyds fall i första hand från skyfall. Den gällande översiktsplanen saknar riktlinjer för klimatanpassning och gör kommunen sämre rustad för klimatförändringen än det nya planförslaget.

10.2 AVFÄRDADE ALTERNATIV

En miljökonsekvensbeskrivning ska enligt regelverket resonera kring alternativa utformningar samt avfärdade alternativ.

Planarbetet har i alla steg bedrivits med en slutlig struktur som målsättning. Inga alternativa strukturer har diskuterats eller ställts mot varandra. Planförslaget överensstämmer i många delar med de inriktningar som lades fast i den gällande översiktsplanen från 2006.

Den viktigaste förändringen jämfört med den gällande planen är att översiktsplanen pekar ut *utredningsområden* till skillnad från översiktsplanen från 2006 som pekade ut *utvecklingsområden*. Utredningsområdena kommer preciseras i ett senare skede i planeringsprocessen, vad gäller omfattning, utformning, utveckling och bevarande för de olika områdena.

Planförslaget utgår till stora delar från översiktsplan 2006. Tidigare utpekade utvecklingsområden finns med som utredningsområden i översiktsplanen och de områden som inte längre finns med från översiktsplan 2006 har realiserats. Planen innehåller således inga avfärdade alternativ.

Av det tidigare fyra olika principiella lösningarna för E18/Centrala Danderyd återstår efter ett fördjupat utredningsarbete två alternativ (där en fullständig tunnelförläggning är ett).

Planförslaget förordar inte längre "Roslagspilen" – en förlängning av pendeltågstrafiken mot nordost. Nu önskar kommunen istället bättre kopplingar genom exempelvis annan spårbunden infrastruktur, men inte pendeltåg.

11 SAMLAD BILD





Nedan sammanfattas bedömningen av planförslagets konsekvenser i två perspektiv. Först summeras kortfattat konsekvenserna från kap. 7-9 i en tabell med en kort sammanfattning. Därefter görs en översiktlig bedömning av på vilket sätt planförslagets genomförande bidrar till, eller motverkar, att de nationella miljökvalitetsmålen nås. Den bedömningen är översiktlig, men kan ändå tjäna som ett stöd i en diskussion om planförslagets egenskaper och vilka delar som behöver vidareutvecklas i de följande faserna i översiktsplaneprocessen.











I avsnitt 11.3 summeras förslag på kompletteringar eller fördjupningar som kan övervägas i kommande planering.

11.1 KONSEKVENSERNA SAMMANFATTADE

I tabellen nedan sammanfattas bedömningen av planförslagets konsekvenser (teckenförklaring på nästa sida).

Tabell 2. Miljökonsekvenserna sammanfattade.

Avsnitt	Hållbarhetsaspekt	Samlad bedömning	Kommentar
Miljökonsekvenser			
7.1	Vatten		Planförslaget speglar och anpassas till ett systematiskt och väl förankrat arbete med vattenfrågor. Det saknas dock riktlinjer kopplat till grundvatten. Den begränsade exploatering som planförslaget medger, kombinerat med de åtgärder för rening och fördröjning av dagvatten som beskrivs, bedöms sammantaget innebära positiva konsekvenser för kommunens vatten.
7.2	Natur		Planförslaget medger att relativt lite naturmark tas i anspråk. Det finns en tydlig ambition att värna naturvärden och ekologiska samband. Hur hänsyn ska tas vid utvecklingen av enskilda geografiska områden framgår dock inte. Det medför att möjligheten att styra mot en positiv utveckling för biologisk mångfald inte nyttjas fullt ut, trots att planen har höga ambitioner.
7.3	Bebyggelse, kulturmiljö och landskap		Planförslaget tar stor hänsyn till kommunens kulturhistoriska landskap och värden. Sammantaget bedöms översiktsplanen ge vägledning för hur kommunen avser tillgodose redovisade kulturhistoriska värden. Det framgår tydligt i planen att kulturhistoriska värden ska beaktas i planeringen.
7.4	Klimatpåverkan	 	Planförslaget motverkar i sig inte omställningen till ett mindre klimatpåverkande samhälle. Det är positivt att den föreslagna utvecklingen primärt ska ske i kollektivtrafiknära områden. I planen saknas konkreta uppföljningsbara mål för kommunens klimatpåverkan, men hänvisning finns till andra styrdokument. Sammantaget bedöms planen medföra både små positiva och små negativa konsekvenser för kommunens klimatpåverkan.

Sociala konsekvenser			
8.1	Hälsa och livsmiljö		Planförslaget medger huvudsakligen utveckling i anslutning till stora trafikleder som E18 och väg 262. Det medför stora utmaningar kopplat till människors hälsa. Förtätning och ökad framkomlighet för vägtrafiken bidrar även till risk för försämrad luftkvalitet och bullersituation i enskilda områden. Trots tydliga beskrivningar om hur tillkommande bebyggelse kan verka för att mildra bullernivåerna i redan utsatta bostadsområden bedöms planen medföra måttliga negativa konsekvenser för människors hälsa.
8.2	Trygghet och trivsel		Med riktlinjer som säkerställer bevarande av stora rekreationsområden, parker och idrottsanläggningar samt riktlinjer som vägleder hur trygga vägar och kopplingar kan skapas bedöms planen bidra till att stötta en trygg och trivsamt utveckling. Sammantaget bedöms planen medföra små positiva konsekvenser.
8.3	Hållbart vardagsliv och levande samhällen	 	Kommun har utmaningar kopplat till demografi. Utmaningarna hanteras inte på ett tydligt sätt i översiktsplanen. Utan en tydlig strategi kopplad till kommunens befolkningsutveckling och ekonomiska förutsättningar påverkas möjligheterna att bibehålla och utveckla närservice på ett sätt som främjar ett hållbart vardagsliv och levande samhällen. Planförslaget har ambitionen att utveckla en större blandning av bostäder inom kommunen, men klargör varken behov eller åtaganden. Planen motverkar inte en positiv utveckling, men hanterar inte kommande utmaningar.
8.4	Inkludering och social sammanhållning		Planförslaget har ambitioner, mål och planeringsinriktningar som kan bidra till en utveckling mot en mer sammanhållen utveckling. Samtidigt lyfts endast vissa perspektiv kopplat till hur utvecklingen ska uppnås. Åtgärder kopplade till behov i enskilda stråk eller geografiska delområden saknas. Sammantaget bedöms planförslaget bidra till en utveckling som varken medför positiva eller negativa konsekvenser.
8.5	Risikförhållanden inklusive klimatanpassning	 	Behovet av åtgärder för klimatanpassning uppmärksammas. Följs planförslagets riktlinjer minskar klimatrelaterade risker påtagligt. Planförslaget medger dock utveckling inom enskilda områden där flera samverkande riskfaktorer identifierats. Riskbilden är positiv för kommunen som helhet, men risker kvarstår i enskilda områden.
Ekonomiska konsekvenser			
9.1	Hushållning med mark, vatten och den fysiska miljön i övrigt		Varsam bebyggelseutveckling i redan bebyggda områden. Inget byggande på jordbruksmark.
9.2	Kommunal ekonomi		Relativt små åtaganden i termer av områdesutveckling, nya offentliga miljöer, teknisk försörjning eller infrastruktur. Planförslag och övrigt underlag medger ingen mer detaljerad bedömning. Kommunens ekonomi kan på sikt påverkas avsevärt av demografiska effekter, vilken planeringen inte specifikt inriktas på att motverka.
9.3	Förutsättningar för näringslivet		Inga tydliga insatser speciellt för näringslivets utveckling, men inte heller åtgärder eller inriktningar som motverkar en positiv utveckling. Potentialen kopplad till läge och existerande verksamheter vid knutpunkt Danderyd utnyttjas inte fullt ut.

Teckenförklaring:



Planen bedöms ha stora positiva miljökonsekvenser



Planen bedöms ha små eller måttliga positiva miljökonsekvenser



Planen bedöms varken ha positiva eller negativa miljökonsekvenser



Planen bedöms ha små eller måttliga negativa miljökonsekvenser



Planen bedöms ha stora negativa miljökonsekvenser

11.2 PLANFÖRSLAGET OCH MILJÖKVALITETSMÅLEN

Det s.k. generationsmålet i den svenska miljöpolitiken är att "...till nästa generation lämna över ett samhälle där de stora miljöproblemen är lösta, utan att orsaka ökade miljö- och hälsoproblem utanför Sveriges gränser." Arbetet tar stöd i 16 miljö kvalitetsmål. Arbetet med att nå miljö kvalitetsmålen och generationsmålet utgör grunden för den nationella miljöpolitiken. Miljö kvalitetsmålen med preciseringar ska ge en långsiktig målbild för miljöarbetet och fungerar som vägledning för hela samhällets miljöarbete, såväl myndigheters, länsstyrelser, kommuners som näringslivets och andra aktörers.

Av de 16 miljö kvalitetsmålen bedöms tre inte vara relevanta för översiktsplanen, eftersom inriktningar samt föreslagen mark- och vattenanvändning bara i begränsad omfattning påverkar om målen nås, givet de preciseringar som finns. Dessa mål är: Skyddande ozonskikt, Säker strålmiljö och Storslagen fjällmiljö.

För resterande tretton miljö kvalitetsmål görs nedan en bedömning av hur översiktsplanens genomförande påverkar möjligheterna att dessa ska kunna nås. Bedömningen redovisas i Tabell 3 fortsätter på nästa sida.

Bedömningen illustreras på följande sätt:



Planen bedöms bidra till måluppfyllelse.



Planen varken bidrar eller motverkar möjligheterna att nå målet.



Planen motverkar måluppfyllelse.

Tabell 3. Planförslagets bidrag till miljö kvalitetsmålen.

Miljö kvalitetsmål	Bedömning	Motivering
Begränsad klimatpåverkan		Planen innehåller övergripande mål, inriktning och vägledning för att minska klimatpåverkan i enlighet med det nationella målet. Konkreta och uppföljningsbara mål finns i andra styrdokument och tas fram i efterföljande processer.
Frisk luft		Planförslaget pekar på behovet av att förbättra luftkvaliteten i Danderyd. Samtidigt prioriterar planen framkomlighet för vägtrafiken. Det motverkar målsättningen om att luften ska vara så ren att människors hälsa samt djur, växter och kulturvärden inte skadas.
Bara naturlig försurning		Påverkan sker främst genom kväveoxider från trafiken. Planförslaget är inte tydligt inriktat på att minska biltrafiken även om ambitionen är att kommunens framtida trafikökning ska ske inom hållbara transportmedel som kollektivtrafik eller gång och cykel.
Giftfri miljö		I planförslaget ges flera exempel på hur kommunen ska arbeta för att minimera risken för spridning av giftiga ämnen. Kopplingar till dagvattenhantering, hantering och sanering av förorenad mark, och kravställning i upphandling av byggmaterial och entreprenader uppmärksammas, liksom risken för spridning av föroreningar till följd av ett förändrat klimat.
Ingen övergödning		I planförslaget hanterats vattenfrågorna systematiskt och med höga ambitioner. Hantering av dagvattenuppmärksammas i planförslaget. Åtgärder i den byggda miljön föreslås och krav ställs på att dagvattenplan ska tas fram vid samtliga kommande planskeden.

Levande sjöar och vattendrag		I planförslaget hanterats vattenfrågorna systematiskt och med höga ambitioner. Det ges ett flertal exempel på hur kommunen ska arbeta för att förbättra vattenförhållandena i recipienterna.
Hav i balans och levande kust och skärgård		I planförslaget hanteras vattenfrågorna systematiskt och med höga ambitioner. Det ges ett flertal exempel på hur kommunen ska arbeta för att förbättra vattenförhållandena i recipienterna. Kusten ses som en tillgång i planeringen och naturreservaten Öarna i Stora Värtan bibehålls och värnas.
Grundvatten av god kvalitet		Frågor kopplat till grundvatten beskrivs inte i planen. De åtgärder som föreslås för fördröjning av vatten bedöms dock ha positiv effekt även för grundvatten. Förtätning utmed E18 leder sannolikt även till att förorenad mark saneras vilket minskar risken för föroreningar av grundvatten över tid.
Myllrande våtmarker		Våtmarkers värden och funktioner uppmärksammas och översiktsplanen är tydligt om att de ska värnas. I planen beskrivs även att nya våtmarker ska anläggas där det i nuläget saknas.
Levande skogar		Skogens värden och funktioner värnas i planen. Svaga stråk presenteras och en ambition att stärka de ekologiska sambanden finns. Ingen skogsmark tas i anspråk.
Ett rikt odlingslandskap		Planen berör inte i någon större utsträckning odlingslandskapets kvaliteter.
God bebyggd miljö	 	Många av miljömålets 10 preciseringar återfinns som planeringsinriktningar eller som underliggande motiv för ställningstaganden. Samtidigt föreslås bostäder byggas där det finns risk för ras och skred, risk för översvämning, förhöjda luftföroreningshalter samt höga bullernivåer. Planförslaget har dock åtgärder för att i kommande planarbete hantera sådana de risker som kan uppstå. Utformningen av ny bebyggelse kan i svåra trafikmiljöer bidra positivt till lokala miljöförhållanden, t.ex. genom att ny bebyggelse fungerar som bullerskärm.
Ett rikt växt- och djurliv		Planen medger att en mycket liten del naturmark tas i anspråk vilket är positivt. Svaga gröna stråk pekats ut och en ambition att stärka dessa presenteras. Konkreta riktlinjer för hur naturvärden och samband ska värnas/utvecklas saknas dock. Ny bebyggelse intill E18 kan, utan hänsyn till grönstrukturen, ytterligare öka barriäreffekten mellan Rinkebyskogen och Altorpsskogen. Om åtgärder å andra sidan genomförs i samband med exploatering intill E18 kan istället de ekologiska spridningssambanden stärkas.

11.3 FORTSATT ARBETE

I arbetet med hållbarhetsbedömningen har behov och utvecklingsmöjligheter identifierats som framstår som viktiga att arbeta vidare i med den fortsatta planeringen, utifrån de övergripande målsättningar som finns för planeringen. Förslag på fortsatt eller fördjupat arbete beskrivs kortfattat nedan, utan inbördes ordning. För ekonomiska frågor finns förutom rekommendationerna i kap. 9 inga ytterligare förslag.

Miljöfrågor

- Överväg att ge den kommande vattenplanen status som tematiskt tillägg till översiktsplanen.
- Utred ekologiska spridningssamband ur ett kommunalt perspektiv och tydliggör vilka områden i kommunen som är viktiga för olika arter/naturtyper.
- Ta fram vägledning för hur gröna ytors mångfunktionalitet kan bidra till att lösa många problem och utmaningar på en plats samtidigt, och hur detta kan tillämpas i detaljplanering och förvaltning av kommunens mark.
- Genomför en sociotopkartering som tydliggör hur olika områden i kommunen används och upplevs av kommunens invånare.
- Samla insikter från utredningarna ovan i en kommunal grönplan.

Sociala frågor

- Ta fram en gångplan för att säkerställa det strategiska arbetet med utvecklingen av gångvägar. Arbeta kan kombineras med en ny cykelplan, men hänsyn måste tas till de två trafikslagens respektive behov och förutsättningar.
- Kartera otrygga (och trygga) platser och stråk på en övergripande nivå, som ett stöd för såväl platsutveckling som påverkan på drift och underhåll (t.ex. belysning)
- Ta fram en kommunövergripande strategisk plan för hur demografin och konsekvenser som överkapaciteten av skolor och förskolor ska hanteras. Säkerställ att aktuella riktlinjer för bostadsförsörjningen finns i kommunen, och att de kopplas till såväl inomkommunala behov (t.ex. med avseende på demografi) som regionala åtaganden och ansvar.
- Analysera tillgång till olika typer av samhällsservice inom olika områden idag med perspektivet hållbart vardagsliv och komplettera där det finns behov.
- Ta fram vägledning med konkreta förslag på hur tystare och mer trivsamma utemiljöer kan skapas i bullriga utemiljöer, samt hur utemiljöer som idag har god ljudmiljö kan fortsätta att ha det också framöver.

12 REFERENSER

Listan innehåller såväl refererat material som övrigt relevant material som använts under miljöbedömningen.

Komplettering med referenser sker i samband med slutlig layout

Jordbruksmarkens värden, Jordbruksverket, 2020.

Riktvärden för buller från väg- och spårtrafik vid befintliga bostäder. 2016 (rev. 2017), änr NV.08465-15, Naturvårdsverket.

Riskhantering i detaljplaneprocessen- riskpolicy för markanvändning intill transportleder för farligt gods. Länsstyrelserna Skånes län, Stockholms län och Västra Götalands län. September 2006.

SLB-analys, luftföroreningskartor (hämtat 2020-12-14)

<https://www.slb.nu/slbanalys/luftfororeningskartor/>

Skyddad natur, kartverktyg Naturvårdsverket.

Styrdokument dagvatten, Danderyds kommun, antagen 2012-06-11.

Rösjökilen – Upplevelsevärden i Stockholmsregionens gröna kilar – 2:2004, Regionplane- och trafikkontoret, Region Stockholm.

Utsläpp av luftföroreningar i Sverige – fördjupad trendanalys av historiska och framtida utsläpp av luftföroreningar. Rapport: 6915. Naturvårdsverket, 2020.

VISS, Vatteninformationssystem Sverige.

Översiktsplan 2006, Danderyds kommuns översiktsplan 2006.

VI ÄR WSP

WSP är en av världens ledande rådgivare och konsultbolag inom samhällsutveckling. Med cirka 50 000 medarbetare i över 40 länder samlar vi experter inom analys och teknik, för att framtidssäkra världen.

Tillsammans med våra kunder tar vi fram innovativa lösningar för en mänsklig, trygg och välfungerande morgondag. Så tar vi ansvar för framtiden.

wsp.com

WSP Sverige AB
Box 71
581 02 Linköping
Besök: S:t Larsgatan 3

T: +46 10 7225000
Org nr: 556057-4880
Styrelsens säte: Stockholm
wsp.com

